

ΤΜΗΜΑ ΕΠΙΘΕΩΡΗΣΗΣ ΕΡΓΑΣΙΑΣ

**ΣΤΑΤΙΣΤΙΚΑ ΣΤΟΙΧΕΙΑ
ΑΤΥΧΗΜΑΤΩΝ
ΕΤΟΥΣ 2009
(ΣΕ ΕΡΓΟΔΟΤΟΥΜΕΝΑ ΠΡΟΣΩΠΑ
ΚΑΤΑ ΤΗΝ ΔΙΑΡΚΕΙΑ ΤΗΣ ΕΡΓΑΣΙΑΣ)**

ΑΝΑΛΥΣΗ

ΝΟΕΜΒΡΙΟΣ 2010

ΑΝΑΛΥΣΗ ΣΤΑΤΙΣΤΙΚΩΝ ΣΤΟΙΧΕΙΩΝ ΑΤΥΧΗΜΑΤΩΝ
ΕΤΟΥΣ 2009
ΣΕ ΕΡΓΟΔΟΤΟΥΜΕΝΑ ΠΡΟΣΩΠΑ ΚΑΤΑ ΤΗ ΔΙΑΡΚΕΙΑ ΤΗΣ ΕΡΓΑΣΙΑΣ

ΕΙΣΑΓΩΓΗ:

Η παρούσα έρευνα αφορά ανάλυση των στατιστικών στοιχείων των ατυχημάτων που συνέβηκαν σε **εργοδοτούμενα πρόσωπα, κατά τη διάρκεια της εργασίας** και γνωστοποιήθηκαν στο Τμήμα Επιθεώρησης Εργασίας κατά το έτος 2009. Η ανάλυση αφορά τις πιο κάτω μεταβλητές και αναφέρεται σε αριθμούς ατυχημάτων που γνωστοποιήθηκαν, εκτός όπου αναφέρεται διαφορετικά:

1. ΑΡΜΟΔΙΟ ΓΡΑΦΕΙΟ
2. ΠΡΩΤΗ ΠΛΗΡΟΦΟΡΗΣΗ ΓΙΑ ΤΟ ΑΤΥΧΗΜΑ
3. ΜΕΓΕΘΟΣ ΥΠΟΣΤΑΤΙΚΟΥ
4. ΟΙΚΟΝΟΜΙΚΗ ΔΡΑΣΤΗΡΙΟΤΗΤΑ (NACE 2) - ΑΡΙΘΜΟΣ ΑΤΥΧΗΜΑΤΩΝ
5. ΟΙΚΟΝΟΜΙΚΗ ΔΡΑΣΤΗΡΙΟΤΗΤΑ (NACE 2) - ΔΕΙΚΤΗΣ ΣΥΧΝΟΤΗΤΑΣ
6. ΦΥΛΟ
7. ΗΛΙΚΙΑ
8. ΕΠΑΓΓΕΛΜΑ
9. ΥΠΗΚΟΟΤΗΤΑ
10. ΩΡΑ ΑΤΥΧΗΜΑΤΟΣ
11. ΗΜΕΡΑ ΑΤΥΧΗΜΑΤΟΣ
12. ΜΗΝΑΣ ΑΤΥΧΗΜΑΤΟΣ
13. ΚΑΘΕΣΤΩΣ ΑΠΑΣΧΟΛΗΣΗΣ
14. ΕΡΓΑΣΙΑΚΟ ΠΕΡΙΒΑΛΛΟΝ
(ΕΙΔΟΣ ΧΩΡΟΥ ΟΠΟΥ ΣΥΝΕΒΗΚΕ ΤΟ ΑΤΥΧΗΜΑ)
15. ΘΕΣΗ ΕΡΓΑΣΙΑΣ
16. ΦΥΣΗ ΚΑΚΩΣΗΣ
17. ΜΕΡΟΣ ΣΩΜΑΤΟΣ ΠΟΥ ΥΠΕΣΤΗ ΚΑΚΩΣΗ
18. ΑΠΟΚΛΙΣΗ
19. ΕΠΑΦΗ - ΤΡΟΠΟΣ ΤΡΑΥΜΑΤΙΣΜΟΥ
20. ΥΛΙΚΟΣ ΠΑΡΑΓΟΝΤΑΣ ΕΠΑΦΗΣ
21. ΗΜΕΡΕΣ ΠΟΥ ΧΑΘΗΚΑΝ – ΔΕΙΚΤΗΣ ΣΟΒΑΡΟΤΗΤΑΣ

— Στο Παράρτημα 1 που επισυνάπτεται, παρατίθενται σχόλια και παρατηρήσεις σε σχέση με τα στοιχεία που έχουν προκύψει από το Μηχανογραφημένο Σύστημα ή άλλες πηγές, τα οποία αφορούν τις 21 πιο πάνω μεταβλητές και τα οποία περιλαμβάνονται σε 21 αντίστοιχους πίνακες

— του συνημμένου Παραρτήματος 2. Στο συνημμένο Παράρτημα 3 παρουσιάζονται αντίστοιχα
— διαγράμματα.

ΣΧΟΛΙΑ - ΠΑΡΑΤΗΡΗΣΕΙΣ**1. Αρμόδιο Γραφείο – Επαρχία όπου συνέβηκε το ατύχημα (Πίνακας 1)**

Κατά το έτος 2009 γνωστοποιήθηκαν συνολικά 2227 ατυχήματα στα τέσσερα Επαρχιακά Γραφεία Επιθεώρησης Εργασίας Λευκωσίας, Λεμεσού, Λάρνακας / Αμμοχώστου και Πάφου, σε αντίστοιχα ποσοστά 31,9%, 30,6%, 24,9% και 12,6%. Σημειώνεται ότι η κατανομή των Επιθεωρητών Γενικής Επιθεώρησης κατά το έτος 2009 στα τέσσερα Επαρχιακά Γραφεία ήταν αντίστοιχα 9,50 (=41,8%), 5,50(=24,2%), 4,50 (=19,7%) και 3.25 (=14,3%) σε σύνολο 22,75 επιθεωρητών (ισοδύναμος αριθμός πλήρους απασχόλησης).

Σύμφωνα με τον αριθμό των εργαζομένων στις διάφορες επαρχίες (Έρευνα Εργατικού Δυναμικού 2009 και με αναγωγή των στοιχείων Μητρώου Επιχειρήσεων 2008 της Στατιστικής Υπηρεσίας), οι Δείκτες Συχνότητας ατυχημάτων κατά επαρχία παρουσιάζονται ως εξής:

Επαρχία	Αριθμός Εργαζομένων	Αριθμός Ατυχημάτων	Δείκτης Συχνότητας
Λευκωσία	134642	710	527,3
Λεμεσός	78915	681	863,0
Λάρνακα /Αμμόχωστος	60789	555	913,0
Πάφος	30618	281	917,8
ΣΥΝΟΛΟ	304964	2227	730,3

Στη βάση των πιο πάνω στοιχείων, φαίνεται ότι κατά σειρά, στις επαρχίες Λάρνακας & Αμμοχώστου, Πάφου και Λεμεσού, ο Δείκτης Συχνότητας παρουσιάζεται ψηλότερος από το μέσο όρο, ενώ στην Επαρχία Λευκωσίας αρκετά χαμηλότερος.

2. Πρώτη πληροφόρηση για το ατύχημα (Πίνακας 2)

Από τα στοιχεία προκύπτει ότι το μεγαλύτερο μέρος των ατυχημάτων που γνωστοποιήθηκαν κατά το έτος 2009, ήρθε εις γνώση της υπηρεσίας μέσα από τις γνωστοποιήσεις (προφορικές ή γραπτές) από τους ίδιους τους εργοδότες (92,1%). Ένα σχετικά μικρό ποσοστό των ατυχημάτων (4,1%), ήρθε εις γνώση του Τμήματος Επιθεώρησης Εργασίας μέσω των Υπηρεσιών Κοινωνικών Ασφαλίσεων. Σημειώνεται ότι το αντίστοιχο ποσοστό για το έτος 2008 ήταν 4,4%. Το γεγονός αυτό υποδεικνύει ότι η χρήση του κοινού εντύπου γνωστοποίησης από τις δύο υπηρεσίες έχει ενεργήσει αρκετά θετικά προς την κατεύθυνση του περιορισμού της υπογνωστοποίησης.

3. Μέγεθος Υποστατικού (Πίνακας 3)

Στον πίνακα, πιο κάτω, φαίνεται ο αριθμός εργαζομένων ανά μέγεθος υποστατικού, σύμφωνα με τα στοιχεία του Μητρώου Επιχειρήσεων 2008 της Στατιστικής Υπηρεσίας, καθώς επίσης και ο αντίστοιχος Δείκτης Συχνότητας Ατυχημάτων.

Μέγεθος Υποστατικών	Αρ. Εργαζομένων	Αρ. Ατυχημάτων	Δείκτης Συχνότητας
1 μέχρι 9	108 507 (128 724)	715 (596)*	658,9 (463,0)
10 μέχρι 49	88 053 (79 686)	653 (709)	741,6 (889,7)
50 μέχρι 249	73 821 (67 427)	686 (795)	929,3 (1179,0)
250 μέχρι 499	15 018 (15 660)	139 (219)	887,6 (1458,2)
499 και άνω	18 923 (15 630)	34 (48)	179,7 (307,1)
ΣΥΝΟΛΟ / ΜΕΣΟΣ ΟΡΟΣ	304964 (306 488)	2227 (2 367)	730,3 (772,3)

*Στην παρένθεση εμφανίζονται τα αντίστοιχα στοιχεία για το έτος 2008

Σύμφωνα με τα στοιχεία του πιο πάνω πίνακα, ο ψηλότερος Δείκτης Συχνότητας Ατυχημάτων κατά το έτος 2009 παρουσιάστηκε στα υποστατικά όπου απασχολούνταν 50 μέχρι 249 πρόσωπα (929,3 σε σχέση με τον μέσο όρο 730,3) και ακολουθούν τα υποστατικά με αριθμό απασχολούμενων 250 μέχρι 499 (887,6) και τα υποστατικά με αριθμό απασχολούμενων 10 μέχρι 49 (741,6).

Σύμφωνα με τα στοιχεία του ίδιου πίνακα, που φαίνονται σε παρένθεση, κατά το έτος 2008 ο ψηλότερος Δείκτης Συχνότητας Ατυχημάτων παρουσιάστηκε στα υποστατικά όπου απασχολούνται 250 μέχρι 499 πρόσωπα (1458,2 σε σχέση με τον μέσο όρο 772,3) και ακολουθούσαν τα υποστατικά με αριθμό απασχολούμενων 50 μέχρι 249 (1179,0) και τα υποστατικά με αριθμό απασχολούμενων 10 μέχρι 49 (889,7).

Συγκρίνοντας τα στοιχεία των δύο ετών, διαπιστώνεται μια σημαντική μείωση του Δείκτη Συχνότητας στα μεγαλύτερα σε μέγεθος (σύμφωνα με τον αριθμό των εργαζομένων) υποστατικά, που ανήκουν στις κατηγορίες όπου απασχολούνται πέραν των 50 εργαζομένων. Αν και είναι σχετικά νωρίς για να εξαχθούν συμπεράσματα σε σχέση με την αλλαγή που παρατηρείται, τα πιο πάνω δεδομένα αποτελούν τουλάχιστο μία ενθαρρυντική ένδειξη ότι στις μεγάλες επιχειρήσεις όπου ενδεχομένως να υπάρχουν και να εφαρμόζονται ικανοποιητικά Συστήματα Διαχείρισης των Κινδύνων άρχισαν προφανώς να παρουσιάζονται και καλύτερα αποτελέσματα.

4. Οικονομική Δραστηριότητα – Αριθμός Ατυχημάτων (Πίνακας 4)

Σύμφωνα με τα σχετικά στοιχεία ο μεγαλύτερος αριθμός ατυχημάτων κατά το έτος 2009 συνέβηκε στον Τομέα των Κατασκευών (562 -25,2%) και ακολουθούν η Μεταποίηση (549 – 24,7%), τα Ξενοδοχεία – Εστιατόρια (301 – 13,5%) και Χονδρικό και Λιανικό Εμπόριο (272 – 12,2%). Σημειώνεται ότι και κατά το έτος 2008 παρατηρήθηκε ανάλογη εικόνα, με την ίδια ακριβώς κατάταξη σε ότι αφορά τον αριθμό ατυχημάτων κατά οικονομική δραστηριότητα.

5. Οικονομική Δραστηριότητα – Δείκτης Συχνότητας (Πίνακας 5)

Σε ότι αφορά το Δείκτη Συχνότητας Ατυχημάτων, ο ψηλότερος δείκτης παρουσιάζεται στον Τομέα των Ορυχείων και Λατομείων (3 361,34 σε σύγκριση με 730,25 που είναι ο Μέσος Όρος) και ακολουθούν ο Τομέας της Παροχής Νερού και Επεξεργασίας Λυμάτων (2 150,54), της Μεταποίησης (1 928,35) των Κατασκευών (1 724,40), και Ξενοδοχείων – Εστιατορίων (1 324,65).

Κατά το έτος 2008 ο ψηλότερος Δείκτης Συχνότητας παρουσιάστηκε επίσης στον Τομέα των Ορυχείων και Λατομείων (3 406,81 σε σύγκριση με 772,30 που ήταν ο Μέσος Όρος) και ακολούθησαν ο Τομέας της Παροχής Νερού και Επεξεργασίας Λυμάτων (2 268,95), των Κατασκευών (1 898,10), της Μεταποίησης (1 818,06) και Ξενοδοχείων – Εστιατορίων (1 598,66).

Παρατηρείται μία ελαφρά μείωση των Δεικτών Συχνότητας το 2009 σε σχέση με το 2008 στους τομείς των Ορυχείων – Λατομείων, Κατασκευών, Μεταποίησης και Ξενοδοχείων - Εστιατορίων.

6. Φύλο (Πίνακας 6)

Το 78% των ατυχημάτων συνέβηκε σε άνδρες και το υπόλοιπο 22% σε γυναίκες. Σημειώνεται ότι τα αντίστοιχα ποσοστά απασχόλησης ήταν, σύμφωνα με την Έρευνα Εργατικού Δυναμικού 2009 της Στατιστικής Υπηρεσίας, 51,8% και 48,2% και ο αντίστοιχος Δείκτης Συχνότητας 1098,8 και 333,1 (Σημ.: Μέσος όρος: 772,30).

7. Ηλικία (Πίνακας 7)

Το μεγαλύτερο ποσοστό των ατυχημάτων συνέβηκε στις ηλικίες των 16-44 (1321 ατυχήματα - 59,3%) και ακολουθούν οι ηλικίες των 45-64 (888 – 39,9%) και οι ηλικίες 65-74 (18 – 0,8%).

8. Επάγγελμα (Πίνακας 8)

Το μεγαλύτερο ποσοστό των ατυχημάτων συνέβηκε στην τάξη των τεχνιτών (36,5%) και ακολουθεί σε μικρότερο ποσοστό (26,4%), η τάξη των ανειδίκευτων εργατών.

9. Υπηκοότητα (Πίνακας 9)

Το 76% των ατυχημάτων συνέβηκε σε Κύπριους, 17,6% σε πολίτες άλλων Κρατών Μελών της Ευρωπαϊκής Ένωσης (Ε.Ε.), και το υπόλοιπο 6,4% σε αλλοδαπούς εκτός Ε.Ε.. Λαμβάνοντας υπόψη τον αντίστοιχο αριθμό εργοδοτούμενων (στοιχεία των Υπηρεσιών Κοινωνικών Ασφαλίσεων), ο Δείκτης Συχνότητας κατά υπηκοότητα παρουσιάζεται ως εξής:

Υπηκοότητα	Αριθμός Ατυχημάτων	Αριθμός Εργοδοτούμενων	Δείκτης Συχνότητας
Κύπριοι	1692	195 217	866,7 (894,7)*
Πολίτες άλλων Κρατών Μελών Ε.Ε.	393	50 103	784,3 (874,0)
Αλλοδαποί εκτός Ε.Ε.	142	59 644	238,1 (212,3)
ΣΥΝΟΛΟ / ΜΕΣΟΣ ΟΡΟΣ	2227	304 964	730,3

*Στην παρένθεση εμφανίζονται τα αντίστοιχα στοιχεία για το έτος 2008

Σύμφωνα με τα πιο πάνω στοιχεία, φαίνεται ότι ο Δείκτης Συχνότητας των ατυχημάτων που συνέβηκαν σε αλλοδαπούς εργαζόμενους που προέρχονται εκτός Ε.Ε., παρουσιάζεται αρκετά πιο χαμηλός (238,1) από τον αντίστοιχο μέσο

όρο για το σύνολο των εργοδοτούμενων (730,3), σε αντίθεση με το Δείκτη Συχνότητας για τους Κύπριους εργοδοτούμενους (866,7) και τους εργαζόμενους που προέρχονται από άλλα Κράτη Μέλη της Ε.Ε. (784,0) που παρουσιάζεται ψηλότερος από τον μέσο όρο.

Σημειώνεται ότι σε σχέση με το έτος 2008, κατά το έτος 2009 παρουσιάσθηκε μία μικρή μείωση στο Δείκτη Συχνότητας των ατυχημάτων που συνέβηκαν σε Κύπριους εργαζόμενους, μια σχετικά μεγαλύτερη μείωση για τους εργαζόμενους από άλλα Κράτη Μέλη της Ε.Ε., ενώ παρατηρείται μια έστω και μικρή αύξηση στο Δείκτη Συχνότητας των ατυχημάτων που συνέβηκαν σε Αλλοδαπούς εργαζόμενους εκτός της Ε.Ε..

10. Ωρα ατυχήματος (Πίνακας 10)

Από τα στοιχεία φαίνεται ότι τα περισσότερα ατυχήματα συνέβηκαν κατά τη χρονική περίοδο από 10:00 – 10:59 π.μ. (312 ατυχήματα – 14%)

11. Ημέρα ατυχήματος (Πίνακας 11)

Τα ατυχήματα κατανέμονται περίπου κατά ένα ίδιο ποσοστό, της τάξης του 15,4-21,8%, ισομερώς στις 5 εργάσιμες μέρες της εβδομάδας, με ένα ψηλότερο ποσοστό της τάξης του 21,8% να συμβαίνει κατά την πρώτη μέρα της βδομάδας, τη Δευτέρα. Το δεύτερο πιο ψηλό ποσοστό των ατυχημάτων (18,9%), συνέβηκε την Πέμπτη.

12. Μήνας ατυχήματος (Πίνακας 12)

Η κατανομή των ατυχημάτων κατά μήνα ποικίλει, με το μεγαλύτερο ποσοστό να συμβαίνει κατά το μήνα Ιούλιο (11,9%) και το μικρότερο ποσοστό (6,6%) κατά το μήνα Ιανουάριο.

13. Καθεστώς απασχόλησης (Πίνακας 13)

Όπως και ήταν αναμενόμενο, σχεδόν το σύνολο των εργατικών ατυχημάτων (97,9%) αφορούσαν εργοδοτούμενους σε μόνιμη ή έκτακτη απασχόληση. Το υπόλοιπο ποσοστό (2,1%) αφορούσε καταρτιζόμενους / μαθητευομένους και συμβοηθούντα μέλη οικογένειας.

14. Εργασιακό περιβάλλον (Πίνακας 14)

Το μεγαλύτερο ποσοστό ατυχημάτων συνέβηκε σε βιομηχανικές εγκαταστάσεις (27,5%). Ακολουθούν τα ατυχήματα σε εργοτάξια (27,2%) και τα ατυχήματα σε χώρους γραφείων / ψυχαγωγίας (24,8%). Αθροιστικά τα ατυχήματα στους τρεις αυτούς χώρους αφορούν το 79,5% του συνόλου των ατυχημάτων.

15. Θέση εργασίας (Πίνακας 15)

Σύμφωνα με τα σχετικά στοιχεία, το 58,5% των ατυχημάτων αφορούσε ατυχήματα που συνέβηκαν ενώ ο εργαζόμενος βρισκόταν στη συνήθη θέση εργασίας του ή εντός της

τυπικής μονάδας εργασίας, ενώ ένα επίσης μεγάλο ποσοστό της τάξης του 41,1% συνέβηκε σε περιστασιακή ή κινητή θέση εργασίας.

16. Φύση Κάκωσης (Πίνακας 16)

Τα περισσότερα ατυχήματα (86,8%), είχαν ως αποτέλεσμα, κατά σειρά, τραυματισμό που αφορούσε (α) τραύματα και επιφανειακές κακώσεις 43,8%, (β) κατάγματα (28,4%) και (γ) εξαρθρήματα, διαστρέμματα και εξαρθρώσεις (14,6%). Οι ακρωτηριασμοί καταλαμβάνουν μικρό αλλά σημαντικό ποσοστό του συνόλου των περιπτώσεων (2,07% = 46 / 2227).

17. Μέρος σώματος που υπέστη κάκωση (Πίνακας 17)

Το μεγαλύτερο ποσοστό των ατυχημάτων (72,7%) αφορούσε τραυματισμούς στα άνω ή κάτω άκρα και ακολουθούν με ένα μικρότερο ποσοστό (8,7%) τραυματισμοί στο μέρος του προσώπου και της κεφαλής.

18. Απόκλιση (αφύσικο γεγονός που οδήγησε στο ατύχημα) (Πίνακας 18)

Το μεγαλύτερο ποσοστό ατυχημάτων (38,8%), οφειλόταν σε ολίσθηση ή πτώση του θύματος, ενώ ένα άλλο επίσης μεγάλο ποσοστό συνέβηκε λόγω της απώλειας ελέγχου μηχανήματος, εξοπλισμού ή εργαλείου χειρός (30,3%).

19. Επαφή – Τρόπος τραυματισμού (Πίνακας 19)

Το μεγαλύτερο ποσοστό των ατυχημάτων (40,3%) προέκυψε ως αποτέλεσμα πρόσκρουσης του θύματος με σταθερό αντικείμενο, ένα ποσοστό της τάξης του 20,8% από επαφή με οξύ, αιχμηρό, τραχύ ή αδρό υλικό παράγοντα και ένα άλλο ποσοστό της τάξης του 20,6% από πλήγμα από κινούμενο αντικείμενο ή σύγκρουση με κινούμενο αντικείμενο.

20. Υλικός παράγοντας επαφής (Πίνακας 20)

Το μεγαλύτερο ποσοστό των ατυχημάτων (32,9%) είχε ως αποτέλεσμα επαφή του θύματος με κτίρια, κατασκευές ή επιφάνειες, ένα μικρότερο ποσοστό (20,8%), επαφή με υλικά, αντικείμενα, προϊόντα κ.λπ. και ένα άλλο ποσοστό 10,5% αφορούσε επαφή με χειρσαία οχήματα.

21. Ημέρες που χάθηκαν - Δείκτης Σοβαρότητας (Πίνακας 21)

Οι μέρες απουσίας από την εργασία λόγω ατυχήματος χαρακτηρίζουν τη σοβαρότητα του ατυχήματος.

Σύμφωνα με σχετικά στοιχεία των Υπηρεσιών Κοινωνικών Ασφαλίσεων κατά το έτος 2009 χάθηκαν, λόγω ατυχημάτων, 82856 ημέρες εργασίας (εκτός της Κυριακής) για 1749 ατυχήματα που διευθετήθηκαν από τις Υπηρεσίες αυτές (δεν περιλαμβάνονται

θανατηφόρα ατυχήματα). Αυτό σημαίνει ότι ο μέσος όρος των ημερών που χάθηκαν κατά ατύχημα, στο σύνολο των οικονομικών δραστηριοτήτων, ήταν 47.

Στον Πίνακα 21 παρουσιάζεται η σχετική εικόνα για την περίοδο 2005 – 2009.

ΠΙΝΑΚΕΣ

ΑΤΥΧΗΜΑΤΑ 2009 - ΑΝΑΛΥΣΗ

ΠΙΝΑΚΑΣ 1 - ΑΡΜΟΔΙΟ ΓΡΑΦΕΙΟ (ΟΠΟΥ ΓΝΩΣΤΟΠΟΙΗΘΗΚΕ ΤΟ ΑΤΥΧΗΜΑ)	Αρ. Ατυχ.	%
Επαρχ. Γρ. Επιθεώρησης Εργασίας Λευκωσίας	710	31,9%
Επαρχ. Γρ. Επιθεώρησης Εργασίας Λεμεσού	681	30,6%
Επαρχ. Γρ. Επιθεώρησης Εργασίας Λάρνακας	555	24,9%
Επαρχ. Γρ. Επιθεώρησης Εργασίας Πάφου	281	12,6%
ΣΥΝΟΛΟ	2227	100,0%

ΠΙΝΑΚΑΣ 2 - ΠΡΩΤΗ ΠΛΗΡΟΦΟΡΗΣΗ ΓΙΑ ΤΟ ΑΤΥΧΗΜΑ (ΑΠΟ)	Αρ. Ατυχ.	%
Εργοδότη	2051	92,1%
Τμήμα Κοινωνικών Ασφαλίσεων	91	4,1%
Αστυνομία	51	2,3%
Παθόντα	8	0,4%
Δικηγόρο Παθόντα	6	0,3%
Ασφαλιστική Εταιρεία	4	0,2%
Συγγενή / Γνωστό Παθόντα	4	0,2%
Πυροσβεστική Υπηρεσία	2	0,1%
Συντεχνία	0	0,0%
Επιτροπή Ασφάλειας	3	0,1%
Εξετάζοντα Ιατρό	0	0,0%
Μέσα Μαζικής Ενημέρωσης	0	0,0%
Άλλο	4	0,2%
Συνάδελφο Παθόντα	1	0,0%
Οικογενειακό Ιατρό	0	0,0%
Ιατρό Εργασίας	0	0,0%
Ανώνυμο	2	0,1%
ΣΥΝΟΛΟ	2227	100,0%

ΠΙΝΑΚΑΣ 3 - ΜΕΓΕΘΟΣ ΥΠΟΣΤΑΤΙΚΟΥ (Αρ. Εργαζομένων)	Αρ. Ατυχ.	%
1 μέχρι 9	715	32,1%
10 μέχρι 49	653	29,3%
50 μέχρι 249	686	30,8%
250 μέχρι 499	139	6,2%
499 και άνω	34	1,5%
ΣΥΝΟΛΟ	2227	100,0%

ΠΙΝΑΚΑΣ 4 -ΟΙΚΟΝΟΜΙΚΗ ΔΡΑΣΤΗΡΙΟΤΗΤΑ (ΝΑΣΕ 2)	Αρ. Ατυχ.	%
ΤΟΜΕΑΣ Α - ΓΕΩΡΓΙΑ, ΔΑΣΟΚΟΜΙΑ ΚΑΙ ΑΛΙΕΙΑ	59	2,6%
ΤΟΜΕΑΣ Β - ΟΡΥΧΕΙΑ ΚΑΙ ΛΑΤΟΜΕΙΑ	24	1,1%
ΤΟΜΕΑΣ Γ - ΜΕΤΑΠΟΙΗΣΗ	549	24,7%
ΤΟΜΕΑΣ Δ - ΠΑΡΟΧΗ ΗΛΕΚΤΡΙΚΟΥ ΡΕΥΜΑΤΟΣ, ΦΥΣΙΚΟΥ ΑΕΡΙΟΥ, ΑΤΜΟΥ ΚΑΙ ΚΛΙΜΑΤΙΣΜΟΥ	13	0,6%
ΤΟΜΕΑΣ Ε - ΠΑΡΟΧΗ ΝΕΡΟΥ - ΕΠΕΞΕΡΓΑΣΙΑ ΛΥΜΑΤΩΝ, ΔΙΑΧΕΙΡΙΣΗ ΑΠΟΒΛΗΤΩΝ ΚΑΙ ΔΡΑΣΤΗΡΙΟΤΗΤΕΣ ΕΞΥΓΙΑΝΣΗΣ	30	1,3%
ΤΟΜΕΑΣ ΣΤ - ΚΑΤΑΣΚΕΥΕΣ	562	25,2%
ΤΟΜΕΑΣ Ζ - ΧΟΝΔΡΙΚΟ ΚΑΙ ΛΙΑΝΙΚΟ ΕΜΠΟΡΙΟ - ΕΠΙΣΚΕΥΗ ΜΗΧΑΝΟΚΙΝΗΤΩΝ ΟΧΗΜΑΤΩΝ ΚΑΙ ΜΟΤΟΣΥΚΚΛΕΤΩΝ	272	12,2%
ΤΟΜΕΑΣ Η - ΜΕΤΑΦΟΡΑ ΚΑΙ ΑΠΟΘΗΚΕΥΣΗ	119	5,3%
ΤΟΜΕΑΣ Θ - ΔΡΑΣΤΗΡΙΟΤΗΤΕΣ ΥΠΗΡΕΣΙΩΝ ΠΑΡΟΧΗΣ ΚΑΤΑΛΥΜΑΤΟΣ ΚΑΙ ΥΠΗΡΕΣΙΩΝ ΕΣΤΙΑΣΗΣ	301	13,5%
ΤΟΜΕΑΣ Ι - ΕΝΗΜΕΡΩΣΗ ΚΑΙ ΕΠΙΚΟΙΝΩΝΙΑ	13	0,6%
ΤΟΜΕΑΣ Κ - ΧΡΗΜΑΤΟΠΙΣΤΩΤΙΚΕΣ ΚΑΙ ΑΣΦΑΛΙΣΤΙΚΕΣ ΔΡΑΣΤΗΡΙΟΤΗΤΕΣ	11	0,5%
ΤΟΜΕΑΣ Λ - ΔΙΑΧΕΙΡΙΣΗ ΑΚΙΝΗΤΗΣ ΠΕΡΙΟΥΣΙΑΣ	0	0,0%
ΤΟΜΕΑΣ Μ - ΕΠΑΓΓΕΛΜΑΤΙΚΕΣ, ΕΠΙΣΤΗΜΟΝΙΚΕΣ ΚΑΙ ΤΕΧΝΙΚΕΣ ΔΡΑΣΤΗΡΙΟΤΗΤΕΣ	10	0,4%
ΤΟΜΕΑΣ Ν - ΔΙΟΙΚΗΤΙΚΕΣ ΚΑΙ ΥΠΟΣΤΗΡΙΚΤΙΚΕΣ ΔΡΑΣΤΗΡΙΟΤΗΤΕΣ	28	1,3%
ΤΟΜΕΑΣ Ξ - ΔΗΜΟΣΙΑ ΔΙΟΙΚΗΣΗ ΚΑΙ ΑΜΥΝΑ - ΥΠΟΧΡΕΩΤΙΚΗ ΚΟΙΝΩΝΙΚΗ ΑΣΦΑΛΙΣΗ	127	5,7%
ΤΟΜΕΑΣ Ο - ΕΚΠΑΙΔΕΥΣΗ	21	0,9%
ΤΟΜΕΑΣ Π - ΔΡΑΣΤΗΡΙΟΤΗΤΕΣ ΣΧΕΤΙΚΕΣ ΜΕ ΤΗΝ ΑΝΘΡΩΠΙΝΗ ΥΓΕΙΑ ΚΑΙ ΤΗΝ ΚΟΙΝΩΝΙΚΗ ΜΕΡΙΜΝΑ	35	1,6%
ΤΟΜΕΑΣ Ρ - ΤΕΧΝΕΣ, ΔΙΑΣΚΕΔΑΣΗ ΚΑΙ ΨΥΧΑΓΩΓΙΑ	15	0,7%
ΤΟΜΕΑΣ Σ - ΑΛΛΕΣ ΔΡΑΣΤΗΡΙΟΤΗΤΕΣ ΠΑΡΟΧΗΣ ΥΠΗΡΕΣΙΩΝ	14	0,6%
ΤΟΜΕΑΣ Τ - ΔΡΑΣΤΗΡΙΟΤΗΤΕΣ ΝΟΙΚΟΚΥΡΙΩΝ ΩΣ ΕΡΓΟΔΟΤΩΝ - ΜΗ ΔΙΑΦΟΡΟΠΟΙΗΜΕΝΕΣ ΔΡΑΣΤΗΡΙΟΤΗΤΕΣ ΝΟΙΚΟΚΥΡΙΩΝ, ΠΟΥ ΑΦΟΡΟΥΝ ΤΗΝ ΠΑΡΑΓΩΓΗ ΑΓΑΘΩΝ - ΚΑΙ ΥΠΗΡΕΣΙΩΝ - ΓΙΑ ΊΔΙΑ ΧΡΗΣΗ	14	0,6%
ΤΟΜΕΑΣ Υ - ΔΡΑΣΤΗΡΙΟΤΗΤΕΣ ΕΤΕΡΟΔΙΚΩΝ ΟΡΓΑΝΙΣΜΩΝ ΚΑΙ ΦΟΡΕΩΝ	10	0,4%
ΜΕΣΟΣ ΟΡΟΣ	2227	100,0%

ΠΙΝΑΚΑΣ 5 - ΟΙΚΟΝΟΜΙΚΗ ΔΡΑΣΤΗΡΙΟΤΗΤΑ (NACE 2)	Δείκτης Συχνότητας
ΤΟΜΕΑΣ Α - ΓΕΩΡΓΙΑ, ΔΑΣΟΚΟΜΙΑ ΚΑΙ ΑΛΙΕΙΑ	2019,86
ΤΟΜΕΑΣ Β - ΟΡΥΧΕΙΑ ΚΑΙ ΛΑΤΟΜΕΙΑ	3361,34
ΤΟΜΕΑΣ Γ - ΜΕΤΑΠΟΙΗΣΗ	1928,35
ΤΟΜΕΑΣ Δ - ΠΑΡΟΧΗ ΗΛΕΚΤΡΙΚΟΥ ΡΕΥΜΑΤΟΣ, ΦΥΣΙΚΟΥ ΑΕΡΙΟΥ, ΑΤΜΟΥ ΚΑΙ ΚΛΙΜΑΤΙΣΜΟΥ	395,14
ΤΟΜΕΑΣ Ε - ΠΑΡΟΧΗ ΝΕΡΟΥ - ΕΠΕΞΕΡΓΑΣΙΑ ΛΥΜΑΤΩΝ, ΔΙΑΧΕΙΡΙΣΗ ΑΠΟΒΛΗΤΩΝ ΚΑΙ ΔΡΑΣΤΗΡΙΟΤΗΤΕΣ ΕΞΥΓΙΑΝΣΗΣ	2150,54
ΤΟΜΕΑΣ ΣΤ - ΚΑΤΑΣΚΕΥΕΣ	1724,40
ΤΟΜΕΑΣ Ζ - ΧΟΝΔΡΙΚΟ ΚΑΙ ΛΙΑΝΙΚΟ ΕΜΠΟΡΙΟ - ΕΠΙΣΚΕΥΗ ΜΗΧΑΝΟΚΙΝΗΤΩΝ ΟΧΗΜΑΤΩΝ ΚΑΙ ΜΟΤΟΣΥΚΛΕΤΩΝ	479,59
ΤΟΜΕΑΣ Η - ΜΕΤΑΦΟΡΑ ΚΑΙ ΑΠΟΘΗΚΕΥΣΗ	899,33
ΤΟΜΕΑΣ Θ - ΔΡΑΣΤΗΡΙΟΤΗΤΕΣ ΥΠΗΡΕΣΙΩΝ ΠΑΡΟΧΗΣ ΚΑΤΑΛΥΜΑΤΟΣ ΚΑΙ ΥΠΗΡΕΣΙΩΝ ΕΣΤΙΑΣΗΣ	1324,65
ΤΟΜΕΑΣ Ι - ΕΝΗΜΕΡΩΣΗ ΚΑΙ ΕΠΙΚΟΙΝΩΝΙΑ	164,31
ΤΟΜΕΑΣ Κ - ΧΡΗΜΑΤΟΠΙΣΤΩΤΙΚΕΣ ΚΑΙ ΑΣΦΑΛΙΣΤΙΚΕΣ ΔΡΑΣΤΗΡΙΟΤΗΤΕΣ	63,08
ΤΟΜΕΑΣ Λ - ΔΙΑΧΕΙΡΙΣΗ ΑΚΙΝΗΤΗΣ ΠΕΡΙΟΥΣΙΑΣ	0,00
ΤΟΜΕΑΣ Μ - ΕΠΑΓΓΕΛΜΑΤΙΚΕΣ, ΕΠΙΣΤΗΜΟΝΙΚΕΣ ΚΑΙ ΤΕΧΝΙΚΕΣ ΔΡΑΣΤΗΡΙΟΤΗΤΕΣ	63,23
ΤΟΜΕΑΣ Ν - ΔΙΟΙΚΗΤΙΚΕΣ ΚΑΙ ΥΠΟΣΤΗΡΙΚΤΙΚΕΣ ΔΡΑΣΤΗΡΙΟΤΗΤΕΣ	351,85
ΤΟΜΕΑΣ Ξ - ΔΗΜΟΣΙΑ ΔΙΟΙΚΗΣΗ ΚΑΙ ΑΜΥΝΑ - ΥΠΟΧΡΕΩΤΙΚΗ ΚΟΙΝΩΝΙΚΗ ΑΣΦΑΛΙΣΗ	438,52
ΤΟΜΕΑΣ Ο - ΕΚΠΑΙΔΕΥΣΗ	92,07
ΤΟΜΕΑΣ Π - ΔΡΑΣΤΗΡΙΟΤΗΤΕΣ ΣΧΕΤΙΚΕΣ ΜΕ ΤΗΝ ΑΝΘΡΩΠΙΝΗ ΥΓΕΙΑ ΚΑΙ ΤΗΝ ΚΟΙΝΩΝΙΚΗ ΜΕΡΙΜΝΑ	269,90
ΤΟΜΕΑΣ Ρ - ΤΕΧΝΕΣ, ΔΙΑΣΚΕΔΑΣΗ ΚΑΙ ΨΥΧΑΓΩΓΙΑ	448,83
ΤΟΜΕΑΣ Σ - ΑΛΛΕΣ ΔΡΑΣΤΗΡΙΟΤΗΤΕΣ ΠΑΡΟΧΗΣ ΥΠΗΡΕΣΙΩΝ	254,50
ΤΟΜΕΑΣ Τ - ΔΡΑΣΤΗΡΙΟΤΗΤΕΣ ΝΟΙΚΟΚΥΡΙΩΝ ΩΣ ΕΡΓΟΔΟΤΩΝ - ΜΗ ΔΙΑΦΟΡΟΠΟΙΗΜΕΝΕΣ ΔΡΑΣΤΗΡΙΟΤΗΤΕΣ ΝΟΙΚΟΚΥΡΙΩΝ, ΠΟΥ ΑΦΟΡΟΥΝ ΤΗΝ ΠΑΡΑΓΩΓΗ ΑΓΑΘΩΝ - ΚΑΙ ΥΠΗΡΕΣΙΩΝ - ΓΙΑ ΊΔΙΑ ΧΡΗΣΗ	84,34
ΤΟΜΕΑΣ Υ - ΔΡΑΣΤΗΡΙΟΤΗΤΕΣ ΕΤΕΡΟΔΙΚΩΝ ΟΡΓΑΝΙΣΜΩΝ ΚΑΙ ΦΟΡΕΩΝ	439,37
ΜΕΣΟΣ ΟΡΟΣ	730,25

<u>ΠΙΝΑΚΑΣ 6 - ΦΥΛΟ</u>	Αρ. Ατυχ.	%
Ανδρες	1738	80,3%
Γυναίκες	489	19,7%
ΣΥΝΟΛΟ	2227	100,0%

<u>ΠΙΝΑΚΑΣ 7 - ΗΛΙΚΙΑ</u>	Αρ. Ατυχ.	%
15-44	1320	59,3%
45-64	888	38,8%
(Όλα τα ατυχήματα αφορούν ηλικίες 16 και 17) 0-17	1	1,1%
65-74	18	0,8%
75+	0	0,0%
ΣΥΝΟΛΟ	2227	100,0%

<u>ΠΙΝΑΚΑΣ 8 - ΕΠΑΓΓΕΛΜΑ</u>	Αρ. Ατυχ.	%
Τεχνίτες και άτομα που ασκούν συναφή τεχνικά επαγγέλματα	812	36,5%
Ανειδίκευτοι εργάτες και μικροεπαγγελματίες	587	26,4%
Άτομα που απασχολούνται στον τομέα της παροχής υπηρεσιών και πωλητές που εργάζονται σε καταστήματα ή υπαίθριες αγορές	263	11,8%
Χειριστές βιομηχανικών εγκαταστάσεων και μηχανημάτων και μονταδόροι χωρίς προσδιορισμό	235	10,6%
Υπάλληλοι χωρίς προσδιορισμό	164	7,4%
Μέλη νομοθετικών σωμάτων, ανώτεροι υπάλληλοι και διευθυντικά στελέχη χωρίς προσδιορισμό	40	1,8%
Άτομα που ασκούν επιστημονικά ή καλλιτεχνικά επαγγέλματα, χωρίς προσδιορισμό	36	1,6%
Ειδικευμένοι αγροεργάτες και αλιεργάτες	42	1,9%
Τεχνικοί και μέλη βοηθητικού προσωπικού	39	1,8%
Το επάγγελμα δεν αναφέρεται αλλού ή είναι άγνωστο (περ. ΤΡΙΤΟ ΠΡΟΣΩΠΟ)	3	0,1%
Ένοπλες δυνάμεις χωρίς προσδιορισμό	6	0,3%
ΣΥΝΟΛΟ	2227	100,0%

<u>ΠΙΝΑΚΑΣ 9 - ΥΠΗΚΟΟΤΗΤΑ</u>	Αρ. Ατυχ.	%
Ημεδαπός	1692	76,0%
Αλλοδαπός από Ε.Ε.	393	17,6%
Αλλοδαπός εκτός Ε.Ε.	142	6,4%
ΣΥΝΟΛΟ	2227	100,0%

<u>ΠΙΝΑΚΑΣ 10 - ΩΡΑ ΑΤΥΧΗΜΑΤΟΣ</u>	Αρ. Ατυχ.	%
00:00 -06:59	94	4,2%
07:00 -07:59	103	4,6%
08:00 -08:59	206	9,3%
09:00 -09:59	267	12,0%
10:00 -10:59	312	14,0%
11:00 -11:59	290	13,0%
12:00 -12:59	177	7,9%
13:00 -13:59	160	7,2%
14:00 -14:59	176	7,9%
15:00 -15:59	132	5,9%
16:00 -16:59	109	4,9%
17:00 -17:59	46	2,1%
18:00 -18:59	49	2,2%
19:00 -19:59	21	0,9%
20:00-23:59	85	3,8%
ΣΥΝΟΛΟ	2227	100,0%

<u>ΠΙΝΑΚΑΣ 11 - ΗΜΕΡΑ ΑΤΥΧΗΜΑΤΟΣ</u>	Αρ. Ατυχ.	%
Κυριακή	70	3,1%
Δευτέρα	485	21,8%
Τρίτη	380	17,1%
Τετάρτη	373	16,7%
Πέμπτη	422	18,9%
Παρασκευή	343	15,4%
Σάββατο	154	6,9%
ΣΥΝΟΛΟ	2227	100,0%

<u>ΠΙΝΑΚΑΣ 12 - ΜΗΝΑΣ ΑΤΥΧΗΜΑΤΟΣ</u>	Αρ. Ατυχ.	%
Ιανουάριος	148	6,6%
Φεβρουάριος	171	7,7%
Μάρτιος	166	7,5%
Απρίλιος	163	7,3%
Μάιος	204	9,2%
Ιούνιος	207	9,3%
Ιούλιος	264	11,9%
Αύγουστος	137	6,2%
Σεπτέμβριος	221	9,9%
Οκτώβριος	211	9,5%
Νοέμβριος	175	7,9%
Δεκέμβριος	160	7,2%
ΣΥΝΟΛΟ	2227	100,0%

ΠΙΝΑΚΑΣ 13- ΚΑΘΕΣΤΩΣ ΑΠΑΣΧΟΛΗΣΗΣ	Αρ. Ατυχ.	%
Εργαζόμενος σε μόνιμη / έκτακτη (αορίστου χρόνου / ορισμένου χρόνου) θέση απασχόλησης και μη προσδιοριζόμενου καθεστώσ πλήρους / μερικής απασχόλησης	2180	97,9%
Άγνωστο καθεστώσ απασχόλησης (περ. ΤΡΙΤΟ ΠΡΟΣΩΠΟ)	32	1,4%
Καταρτιζόμενος / μαθητευόμενος	1	0,0%
Αυτοαπασχολούμενος*	4	0,2%
Συμβοηθούν μέλος οικογενείας*	6	0,3%
Άλλο καθεστώσ απασχόλησης	4	0,2%
ΣΥΝΟΛΟ	2227	100,0%

* Ο αριθμός των ατυχημάτων που εμφανίζεται στις κατηγορίες "Αυτοαπασχολούμενος" και "Συμβοηθούν μέλος οικογενείας", προέκυψε από λανθασμένες καταχωρήσεις στο Μηχανογραφημένο Σύστημα. Ο μικρός αριθμός αυτών των ατυχημάτων δεν επηρεάζει τα συμπεράσματα της παρούσας ανάλυσης.

ΠΙΝΑΚΑΣ 14 - ΕΡΓΑΣΙΑΚΟ ΠΕΡΙΒΑΛΛΟΝ (ΕΙΔΟΣ ΧΩΡΟΥ ΟΠΟΥ ΣΥΝΕΒΗΚΕ ΤΟ ΑΤΥΧΗΜΑ)	Αρ. Ατυχ.	%
Εργοτάξια, οικοδομικά και τεχνικά έργα, επιφανειακά λατομεία, επιφανειακά ορυχεία μη προσδιοριζόμενα	606	27,2%
Βιομηχανικές εγκαταστάσεις - μη προσδιοριζόμενες	613	27,5%
Χώροι τριτογενούς δραστηριότητας, χώροι γραφείων, χώροι ψυχαγωγίας, διάφοροι χώροι - Μη προσδιοριζόμενοι	552	24,8%
Δημόσιος χώρος - μη προσδιοριζόμενος	255	11,5%
Γεωργία, κτηνοτροφία, ιχθυοτροφία, δασική ζώνη - μη προσδιοριζόμενη	82	3,7%
Κατοικία - δεν προσδιορίζεται	44	2,0%
Άλλα εργασιακά περιβάλλοντα που δεν αναφέρονται στην ταξινόμηση	29	1,3%
Ίδρυμα ιατρικής περιθαλψής - μη προσδιοριζόμενο	24	1,1%
Εναέριο, υπερυψωμένο, εξαιρουμένων των εργοταξίων - μη προσδιοριζόμενο	14	0,6%
Χώροι αθλοπαιδιών - μη προσδιοριζόμενοι	4	0,2%
Δεν υπάρχουν διαθέσιμα στοιχεία	0	0,0%
Επί /υπεράνω υδάτων, εξαιρουμένων των εργοταξίων - μη προσδιοριζόμενο	2	0,1%
Υπόγειο, εξαιρουμένων των εργοταξίων - μη προσδιοριζόμενο	2	0,1%
Περιβάλλοντα υψηλής πίεσης, εξαιρουμένων των εργοταξίων - μη προσδιοριζόμενα	0	0,0%
ΣΥΝΟΛΟ	2227	100,0%

ΠΙΝΑΚΑΣ 15 - ΘΕΣΗ ΕΡΓΑΣΙΑΣ	Αρ. Ατυχ.	%
Συνήθης θέση εργασίας ή εντός της συνήθους τοπικής μονάδας εργασίας	1302	58,5%
Περιστασιακή ή κινητή θέση εργασίας ή κατά τη διάρκεια ταξιδιού για λογαριασμό του εργοδότη	916	41,1%
Άλλη θέση εργασίας	8	0,4%
Μη προσδιοριζόμενη (περ. ΤΡΙΤΟ ΠΡΟΣΩΠΟ)	1	0,0%
ΣΥΝΟΛΟ	2227	100,0%

ΠΙΝΑΚΑΣ 16 -ΦΥΣΗ ΚΑΚΩΣΗΣ	Αρ. Ατυχ.	%
Τραύματα και επιφανειακές κακώσεις	976	43,83%
Κατάγματα	633	28,42%
Εξαρθρώματα, διαστρέμματα και εξαρθρώσεις	324	14,55%
Διάσειση και εσωτερική κάκωση	107	4,80%
Εγκαύματα, ζεματίσματα και κρουσπαγήματα	74	3,32%
Ακρωτηριασμοί (απώλεια μερών του σώματος)	46	2,07%
Φύση της κάκωσης άγνωστης ή μη προσδιοριζόμενη	35	1,57%
Πολλαπλές κακώσεις	22	0,99%
Αποτελέσματα ήχου, κραδασμών και πίεσης	6	0,27%
Δηλητηριάσεις και λοιμώξεις	2	0,09%
Πνιγμός και ασφυξία	1	0,04%
Αποτελέσματα ακραίων θερμοκρασιών, φωτός και ακτινοβολίας	1	0,04%
Καταπληξία (σοκ)	0	0,00%
ΣΥΝΟΛΟ	2227	100,00%

ΠΙΝΑΚΑΣ 17 -ΜΕΡΟΣ ΣΩΜΑΤΟΣ ΠΟΥ ΥΠΕΣΤΗ ΚΑΚΩΣΗ	Αρ. Ατυχ.	%
Ανω άκρα, μη σαφέστερα καθοριζόμενα	946	42,5%
Κάτω άκρα, μη σαφέστερα καθοριζόμενα	673	30,2%
Κεφαλή, μη σαφέστερα καθοριζόμενη	194	8,7%
Κορμός και όργανα, μη σαφέστερα καθοριζόμενα	128	5,7%
Ράχη, συμπεριλαμβανομένων της σπονδυλικής στήλης και των ραχιαίων σπονδύλων	138	6,2%
Λαιμός, συμπεριλαμβανομένων της σπονδυλικής στήλης και των αυχενικών σπονδύλων	62	2,8%
Ολόκληρο το σώμα και πολλά σημεία, μη σαφέστερα καθοριζόμενα	59	2,6%
Άλλα μέρη του σώματος που έχουν υποστεί κάκωση και δεν αναφέρονται ανωτέρω.	14	0,6%
Μέρος του σώματος που υπέστη κάκωση, μη προσδιοριζόμενο	13	0,6%
ΣΥΝΟΛΟ	2227	100,0%

<u>ΠΙΝΑΚΑΣ 18 - ΑΠΟΚΛΙΣΗ</u>	Αρ. Ατυχ.	%
Ολίσθηση - Παραπάτημα και πτώση - Πτώση ατόμων - Μη προσδιοριζόμενη	865	38,8%
Απώλεια (πλήρης ή μερική) ελέγχου μηχανήματος, μέσου μεταφοράς ή εξοπλισμού διακίνησης, εργαλείου χειρός, αντικειμένου, ζώου - Μη προσδιοριζόμενη	674	30,3%
Θραύση, διάρρηξη, διάσπαση, ολίσθηση, πτώση, κατάρρευση υλικού παράγοντα - Μη προσδιοριζόμενη	275	12,3%
Κίνηση του σώματος χωρίς σωματική ένταση (που οδηγεί γενικά σε εξωτερικές κακώσεις) - Μη προσδιοριζόμενη	143	6,4%
Κίνηση του σώματος υπό ή με σωματική ένταση (που οδηγεί γενικά σε εσωτερική κάκωση) - Μη προσδιοριζόμενη	113	5,1%
Άλλες αποκλίσεις που δεν αναφέρονται ανωτέρω στην παρούσα ταξινόμηση	76	3,4%
Απόκλιση λόγω υπερχειλίσης, ανατροπής, διαρροής, ροής, εξάτμισης, εκπομπής - Μη προσδιοριζόμενη	45	2,0%
Σοκ, φόβος, βία, επιθετικότητα, απειλή, παρουσία - Μη προσδιοριζόμενα	12	0,5%
Απόκλιση λόγω ηλεκτρικών προβλημάτων, έκρηξης, πυρκαγιάς - Μη προσδιοριζόμενη	17	0,8%
Δεν υπάρχουν διαθέσιμα στοιχεία	7	0,3%
ΣΥΝΟΛΟ	2227	100,0%

<u>ΠΙΝΑΚΑΣ19 - ΕΠΑΦΗ - ΤΡΟΠΟΣ ΤΡΑΥΜΑΤΙΣΜΟΥ</u>	Αρ. Ατυχ.	%
Οριζόντια ή κατακόρυφη πρόσκρουση με σταθερό αντικείμενο (το θύμα κινείται) - Μη προσδιοριζόμενη	898	40,3%
Επαφή με οξύ, αιχμηρό, τραχύ, αδρό υλικό παράγοντα - Μη προσδιοριζόμενη	463	20,8%
Πλήγμα από κινούμενο αντικείμενο, σύγκρουση με κινούμενο αντικείμενο - Μη προσδιοριζόμενα	459	20,6%
Παγίδευση, σύνθλιψη κ.λπ. - Μη προσδιοριζόμενη	162	7,3%
Σωματική ή ψυχική ένταση - Μη προσδιοριζόμενη	107	4,8%
Επαφή με ηλεκτρική τάση, θερμότητα, επικίνδυνες ουσίες - Μη προσδιοριζόμενη	66	3,0%
Άλλες επαφές - τρόποι τραυματισμού που δεν αναφέρονται στην παρούσα ταξινόμηση	49	2,2%
Δήγμα, λάκτισμα κ.λπ. (ζώου ή ανθρώπου) - Μη προσδιοριζόμενο	10	0,4%
Δεν υπάρχουν διαθέσιμα στοιχεία	9	0,4%
Πνιγμός, ταφή, εγκλωβισμός - Μη προσδιοριζόμενα	4	0,2%
ΣΥΝΟΛΟ	2227	100,0%

ΠΙΝΑΚΑΣ 20 -ΥΛΙΚΟΣ ΠΑΡΑΓΟΝΤΑΣ ΕΠΑΦΗΣ	Αρ. Ατυχ.	%
Κτίρια, κατασκευές, επιφάνειες - ισόγεια (εσωτερικά ή εξωτερικά, σταθερά ή κινητά, προσωρινά ή όχι) - μη προσδιοριζόμενα	732	32,9%
Υλικά, αντικείμενα, προϊόντα, εξαρτήματα μηχανημάτων ή οχημάτων, κατάλοιπα, σκόνη - μη προσδιοριζόμενα	463	20,8%
Χερσαία οχήματα - μη προσδιοριζόμενα	233	10,5%
Μηχανήματα και εξοπλισμός - σταθερά - μη προσδιοριζόμενα	86	3,9%
Εργαλεία χειρός ή εργαλεία κατευθυνόμενα με το χέρι, μηχανικά - μη προσδιοριζόμενα	88	4,0%
Κτίρια, κατασκευές, επιφάνειες - υπεράνω της επιφανείας του εδάφους(εσωτερικά ή εξωτερικά) - μη προσδιοριζόμενα	107	4,8%
Μηχανήματα και εξοπλισμός - φορητά ή κινητά - μη προσδιοριζόμενα	64	2,9%
Συστήματα μεταφοράς και αποθήκευσης - μη προσδιοριζόμενα	72	3,2%
Εργαλεία χειρός, χωρίς κινητήρα - μη προσδιοριζόμενα	67	3,0%
Ζώντες οργανισμοί και ανθρώπινα όντα - μη προσδιοριζόμενα	19	0,9%
Εργαλεία χειρός - χωρίς προδιαγραφές πηγής ισχύος - μη προσδιοριζόμενα	51	2,3%
Δεν υπάρχει υλικός παράγοντας ούτε διαθέσιμα στοιχεία	55	2,5%
Εξοπλισμός γραφείου, ατομικός εξοπλισμός, αθλητικός εξοπλισμός, όπλα, συσκευές ασφαλείας - μη προσδιοριζόμενα	50	2,2%
Χημικές, εκρηκτικές, ραδιενεργές, βιολογικές ουσίες- μη προσδιοριζόμενες	47	2,1%
Κτίρια, κατασκευές, επιφάνειες - κάτω από την επιφάνεια του εδάφους (εσωτερικά ή εξωτερικά) - μη προσδιοριζόμενα	24	1,1%
Άλλοι φυσικοί παράγοντες που δεν αναφέρονται στην παρούσα ταξινόμηση	25	1,1%
Συστήματα τροφοδοσίας και διανομής υλικών, δίκτυα αγωγών - μη προσδιοριζόμενα	12	0,5%
Κινητήρες, συστήματα μετάδοσης και αποθήκευσης ενέργειας - μη προσδιοριζόμενα	10	0,4%
Απόβλητα χύδην- μη προσδιοριζόμενα	7	0,3%
Άλλα μεταφορικά οχήματα - μη προσδιοριζόμενα	6	0,3%
Συσκευές και εξοπλισμός ασφαλείας - μη προσδιοριζόμενες	3	0,1%
Φυσικά φαινόμενα και στοιχεία της φύσης - μη προσδιοριζόμενα	6	0,3%
ΣΥΝΟΛΟ	2227	100,0%

ΠΙΝΑΚΑΣ 21 -ΗΜΕΡΕΣ ΠΟΥ ΧΑΘΗΚΑΝ - ΔΕΙΚΤΗΣ ΣΟΒΑΡΟΤΗΤΑΣ (ΚΑΤΑ ΤΗΝ ΠΕΡΙΟΔΟ 2005-2009)	ΣΥΝΟΛΟ ΗΜΕΡΩΝ	ΗΜΕΡΕΣ ΑΝΑ ΑΤΥΧΗΜΑ
ΕΤΟΣ 2005 (Σε σύνολο 2013 ατυχημάτων που διευθετήθηκαν)	92914	46
ΕΤΟΣ 2006 (Σε σύνολο 2066 ατυχημάτων που διευθετήθηκαν)	86054	42
ΕΤΟΣ 2007 (Σε σύνολο 1878 ατυχημάτων που διευθετήθηκαν)	80952	43
ΕΤΟΣ 2008 (Σε σύνολο 1944 ατυχημάτων που διευθετήθηκαν)	80155	41
ΕΤΟΣ 2009 (Σε σύνολο 1749 ατυχημάτων που διευθετήθηκαν)	82856	47

ΔΙΑΓΡΑΜΜΑΤΑ

**ΔΙΑΓΡΑΜΜΑ 1 - ΑΤΥΧΗΜΑΤΑ 2009- ΚΑΤΑ ΕΠΑΡΧΙΑΚΟ ΓΡΑΦΕΙΟ
(ΟΠΟΥ ΓΝΩΣΤΟΠΟΙΗΘΗΚΕ ΤΟ ΑΤΥΧΗΜΑ)**

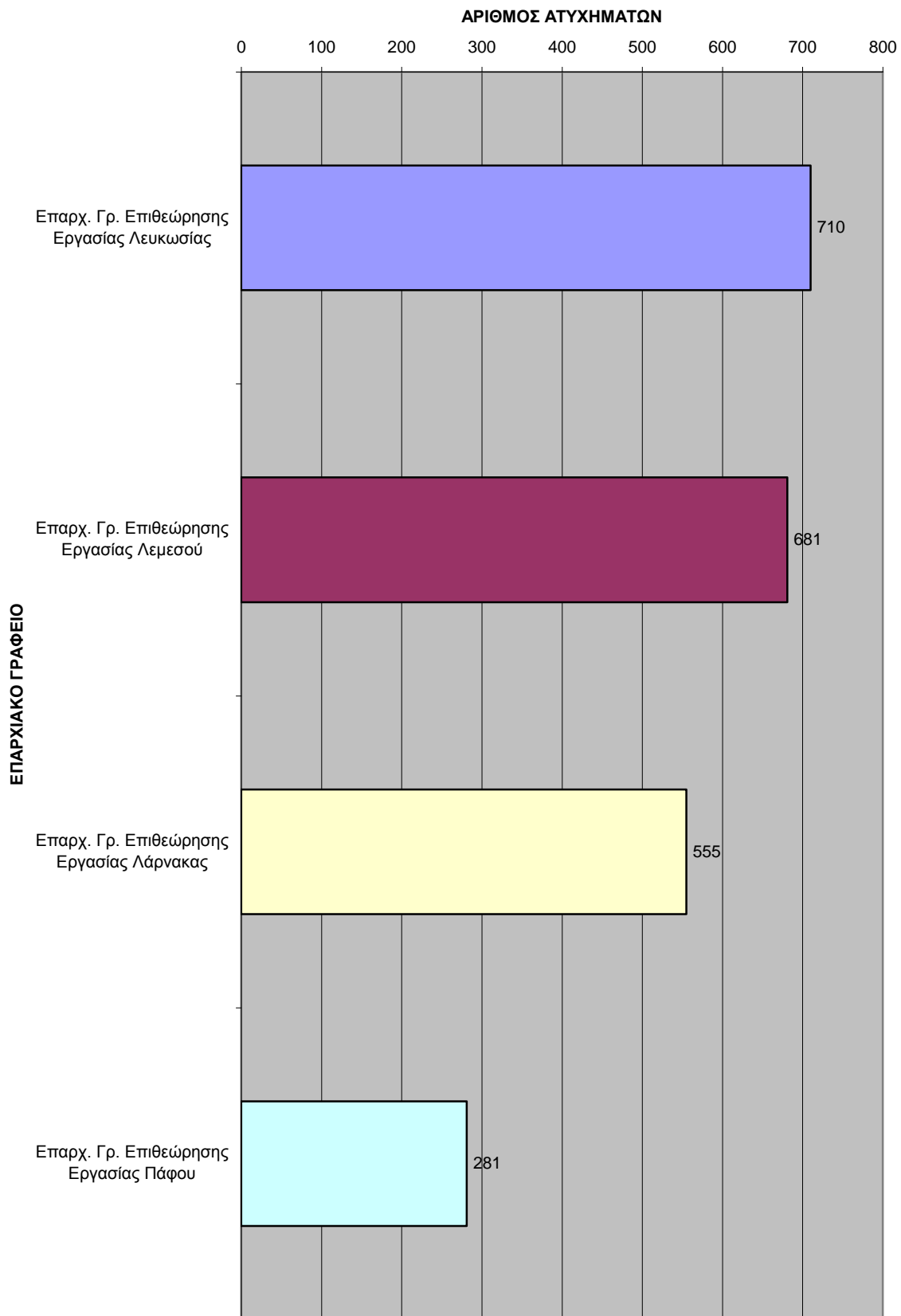

2. ΑΤΥΧΗΜΑΤΑ 2009- ΠΡΩΤΗ ΠΛΗΡΟΦΟΡΗΣΗ ΓΙΑ ΤΟ ΑΤΥΧΗΜΑ (ΑΠΟ)

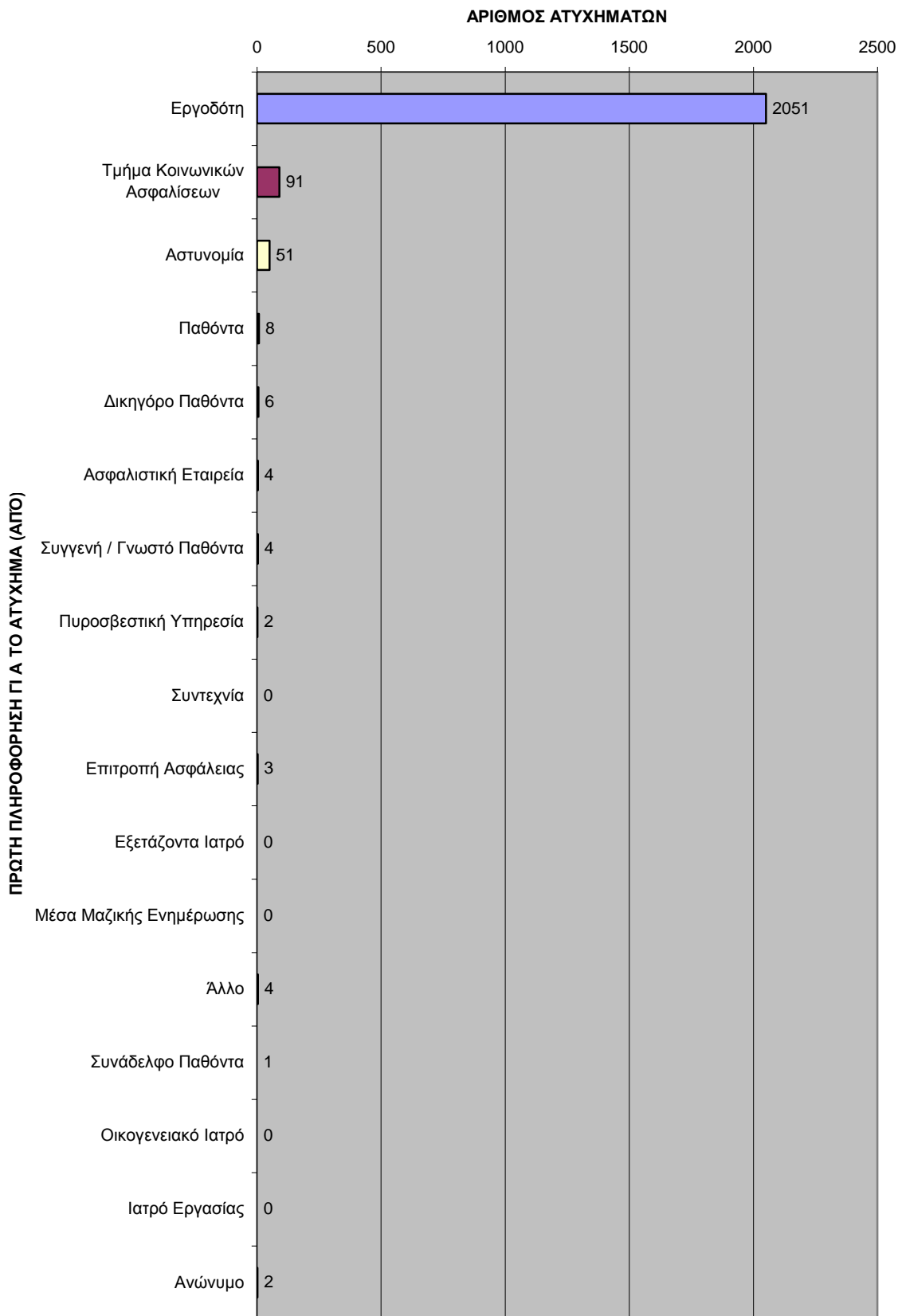

3. ΑΤΥΧΗΜΑΤΑ 2009- ΚΑΤΑ ΜΕΓΕΘΟΣ ΥΠΟΣΤΑΤΙΚΟΥ

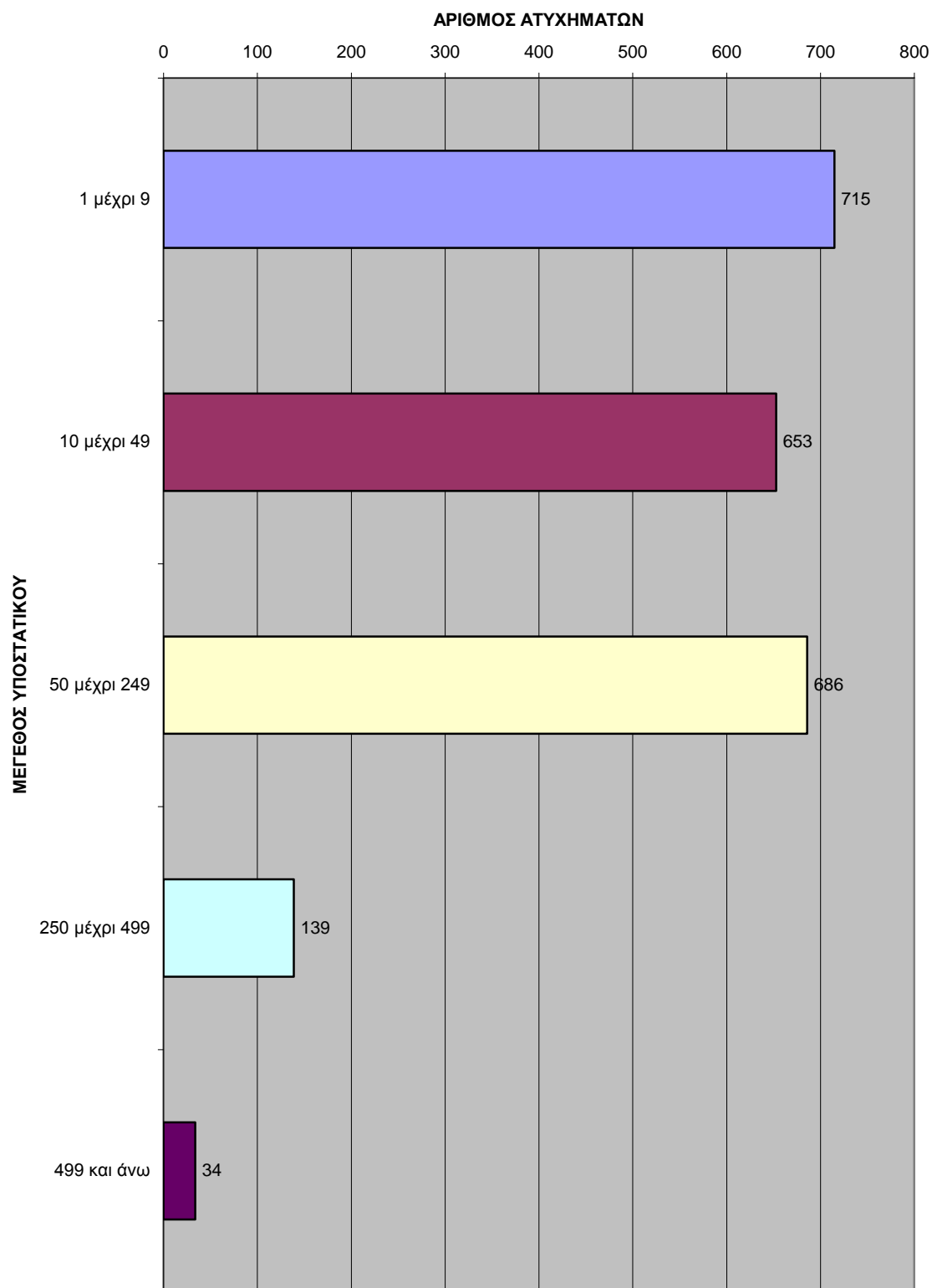

* Ο αριθμός των ατυχημάτων που εμφανίζεται στις κατηγορίες "0" και "Άγνωστο", προέκυψε από λανθασμένες η ελλιπείς καταχωρήσεις στο Μηχανογραφημένο Σύστημα. Μετά από αναγωγή των πιο πάνω αριθμών, ο πιο πάνω πίνακας διαφοροποιήθηκε ανάλογα, όπως φαίνεται στην σχετική παράγραφο 3 στην ενότητα "Σχόλια - Παρατηρήσεις".

**4. ΑΤΥΧΗΜΑΤΑ 2009- ΑΡΙΘΜΟΣ ΑΤΥΧΗΜΑΤΩΝ
ΚΑΤΑ ΟΙΚΟΝΟΜΙΚΗ ΔΡΑΣΤΗΡΙΟΤΗΤΑ**

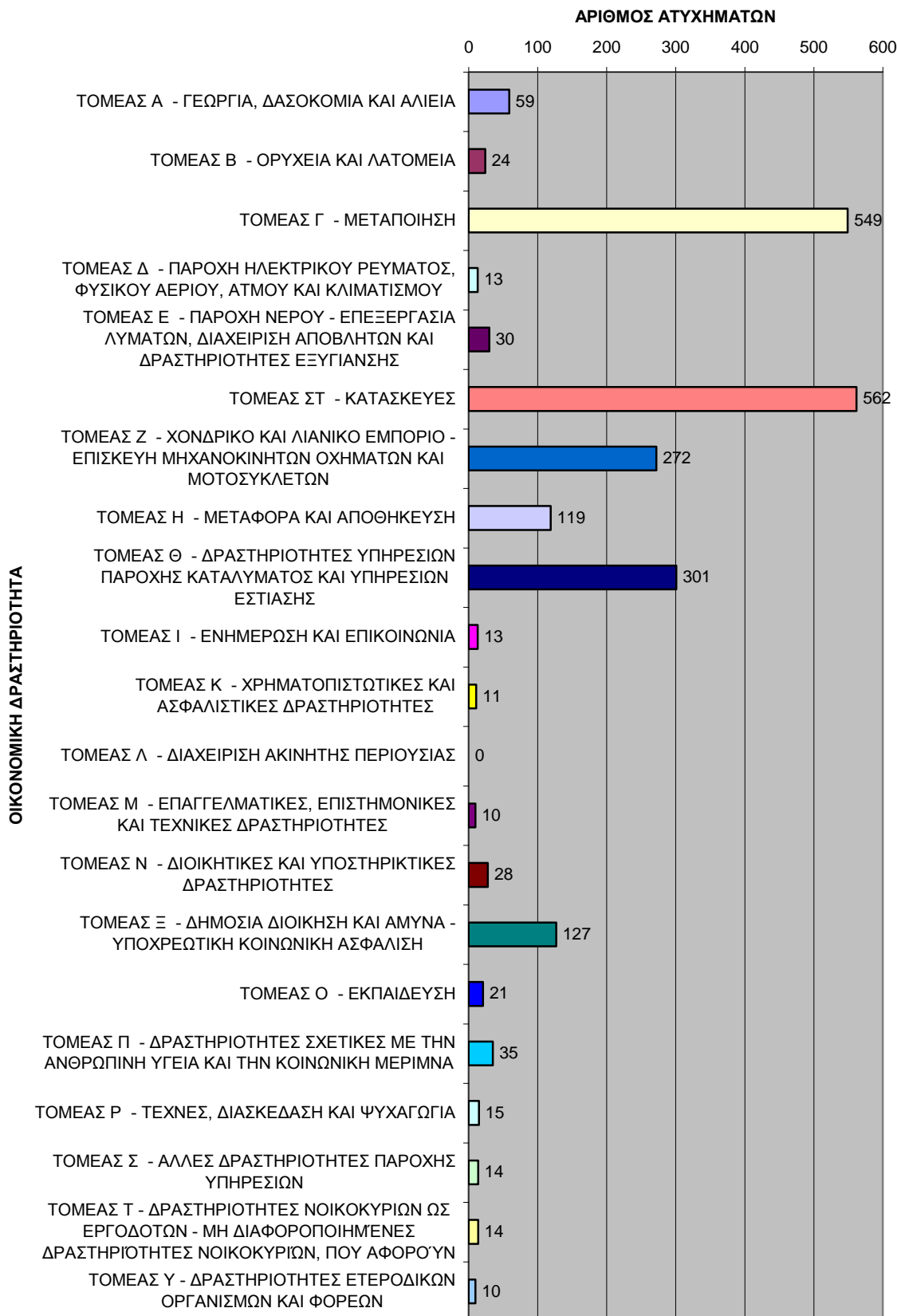

**5. ΑΤΥΧΗΜΑΤΑ 2009- ΔΕΙΚΤΗΣ ΣΥΧΝΟΤΗΤΑΣ
ΚΑΤΑ ΟΙΚΟΝΟΜΙΚΗ ΔΡΑΣΤΗΡΙΟΤΗΤΑ**

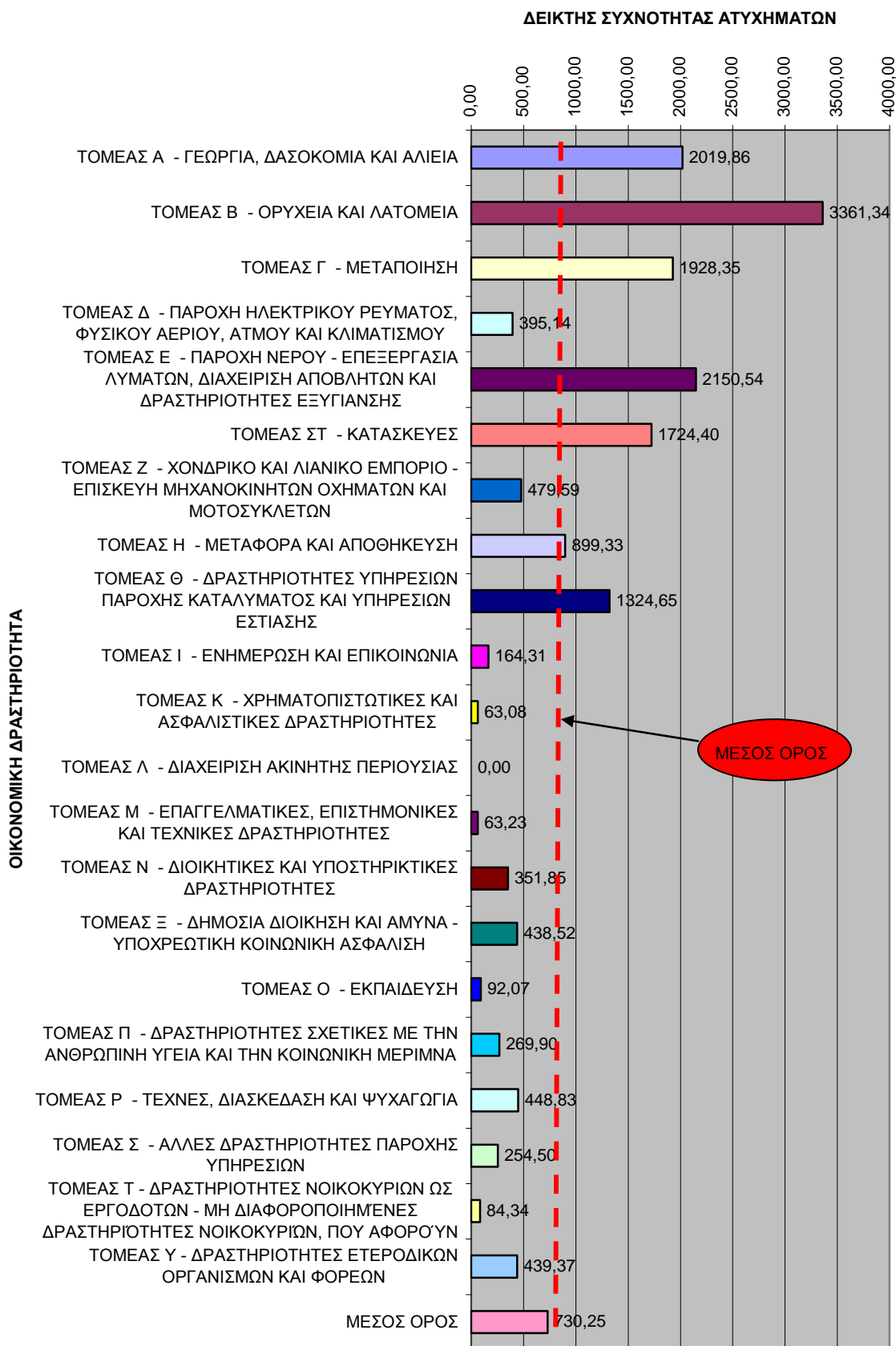

6. ΑΤΥΧΗΜΑΤΑ 2009- ΚΑΤΑ ΦΥΛΟ

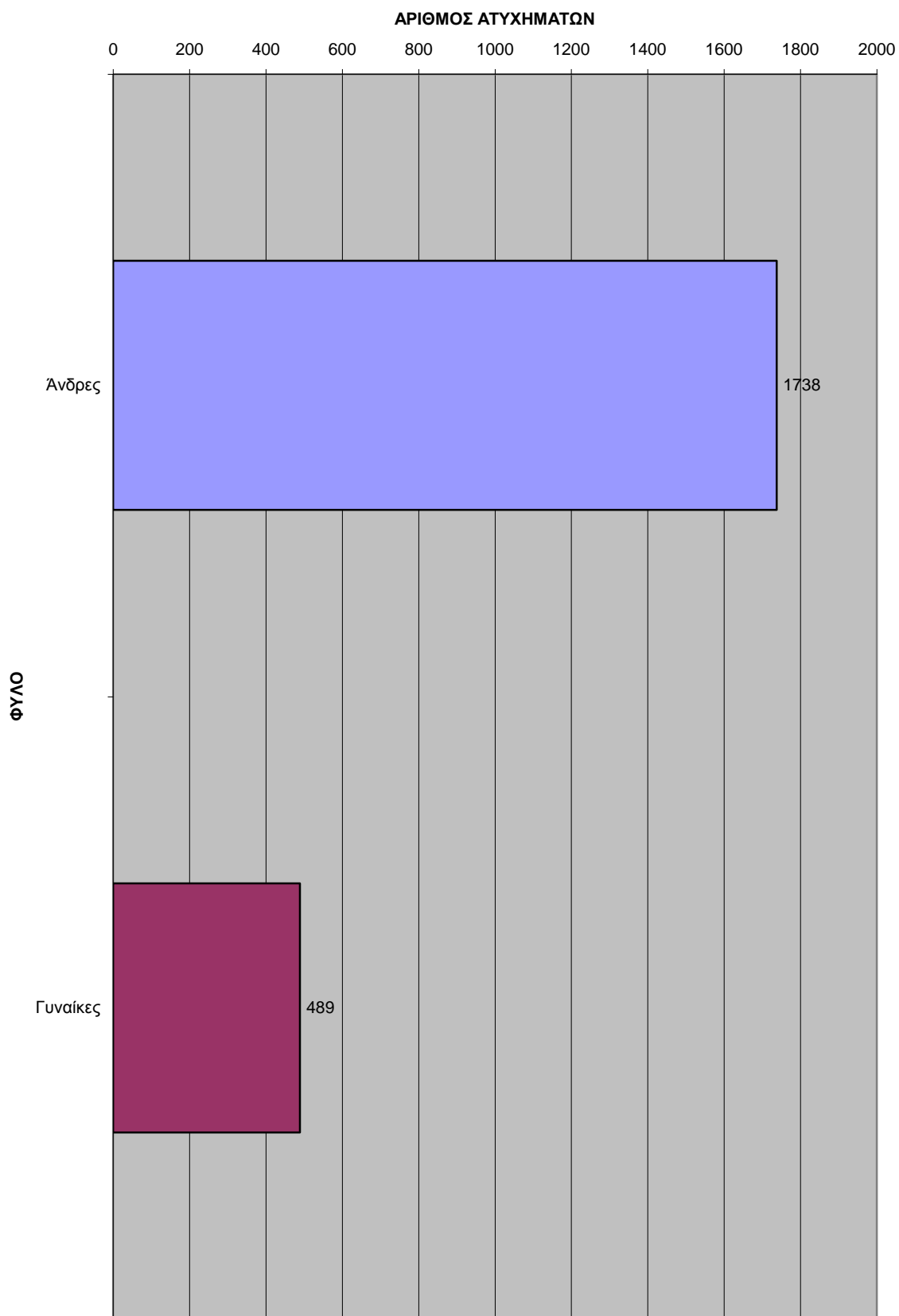

7. ΑΤΥΧΗΜΑΤΑ 2009- ΚΑΤΑ ΗΛΙΚΙΑ

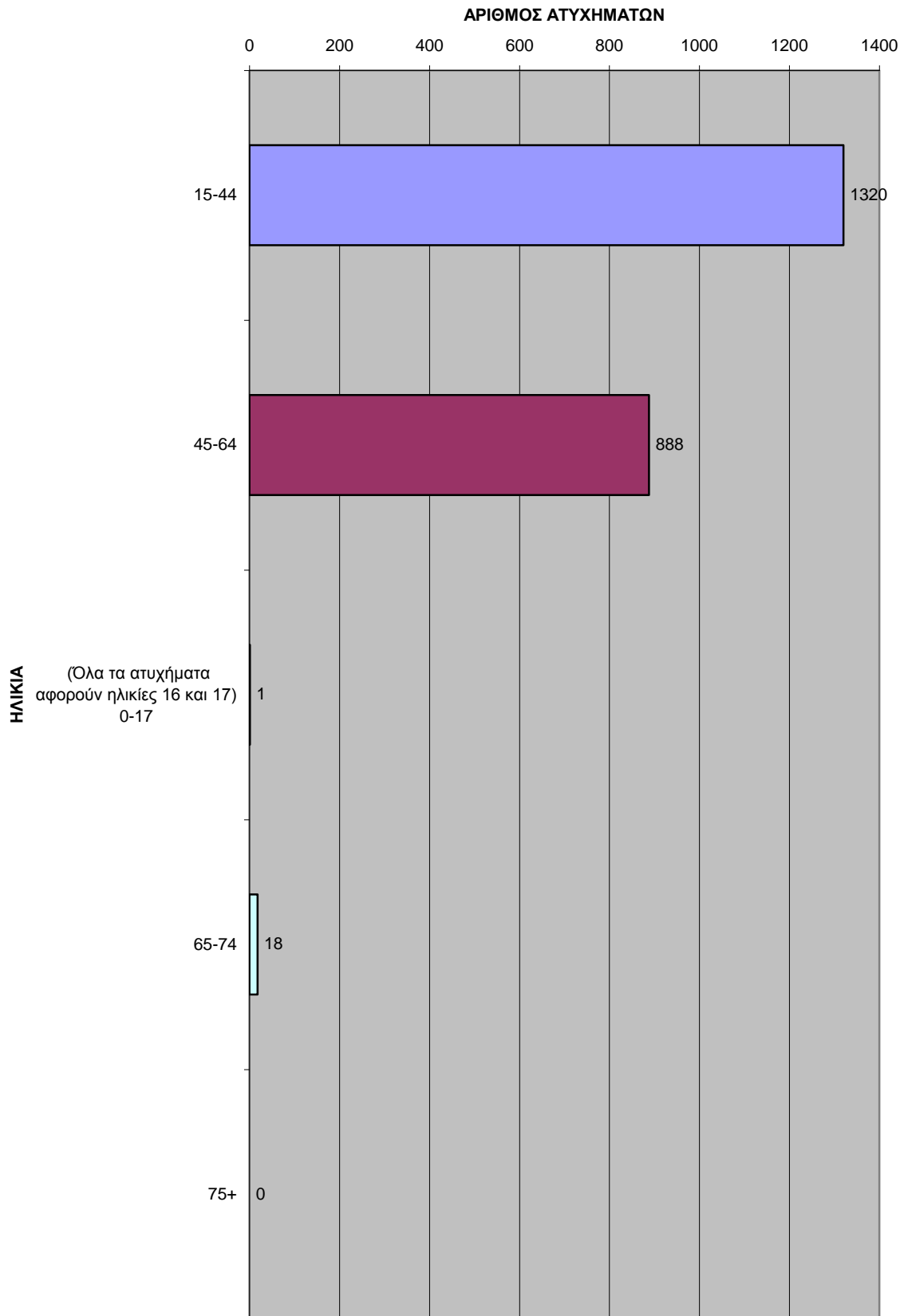

8. ΑΤΥΧΗΜΑΤΑ 2009- ΕΠΑΓΓΕΛΜΑ

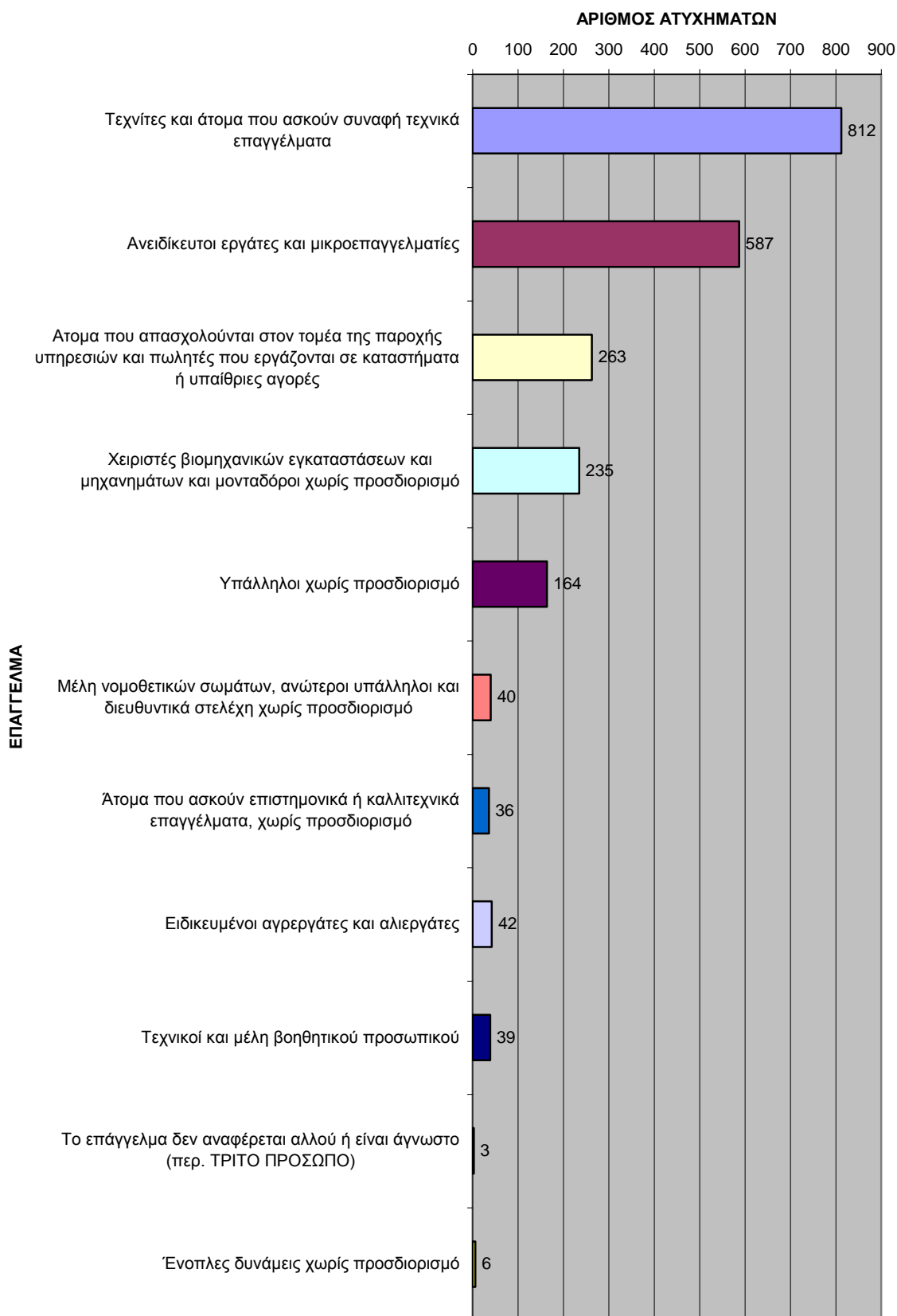

9. ΑΤΥΧΗΜΑΤΑ 2009- ΚΑΤΑ ΥΠΗΚΟΟΤΗΤΑ

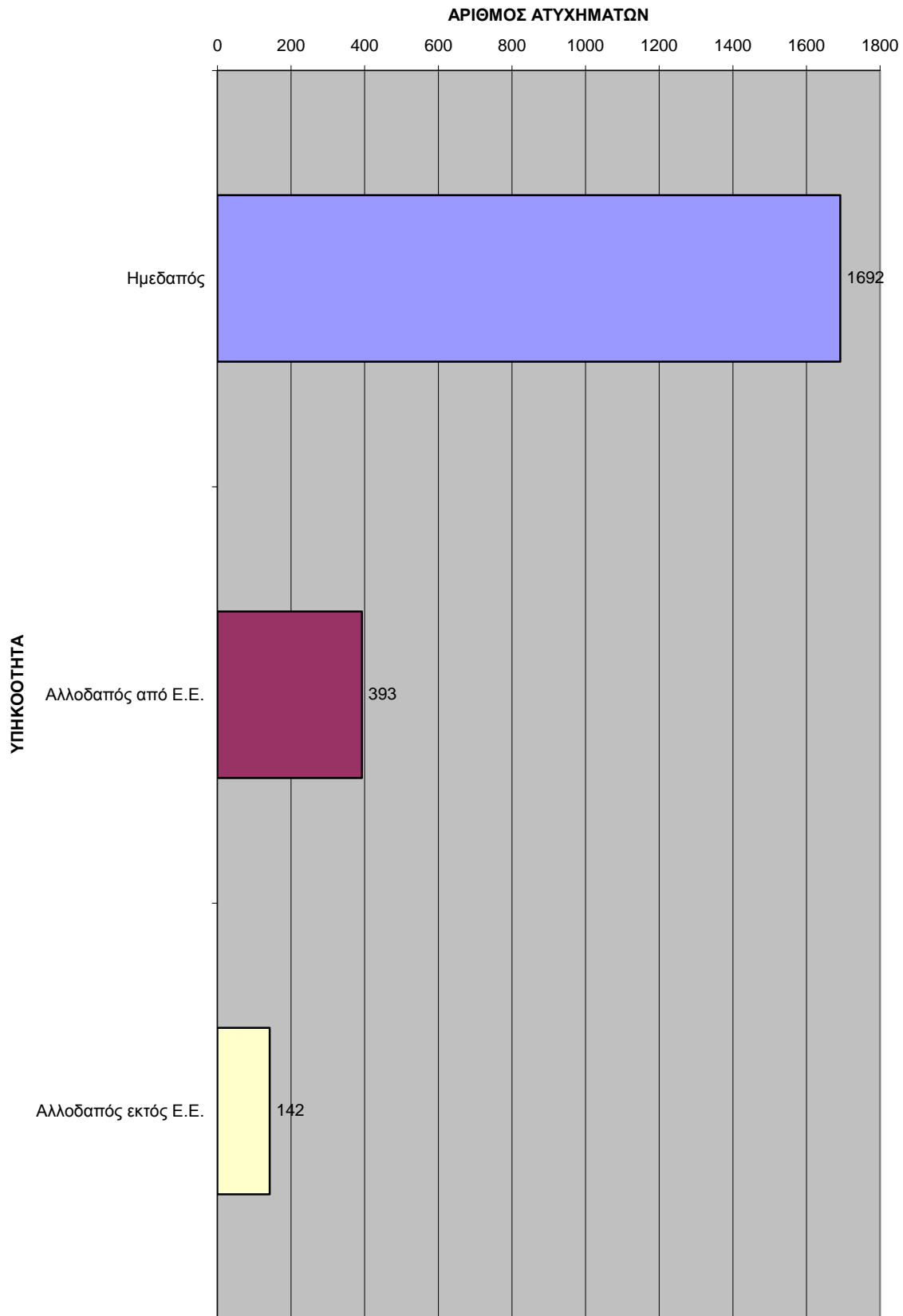

10. ΑΤΥΧΗΜΑΤΑ 2009- ΚΑΤΑ ΩΡΑ ΑΤΥΧΗΜΑΤΟΣ

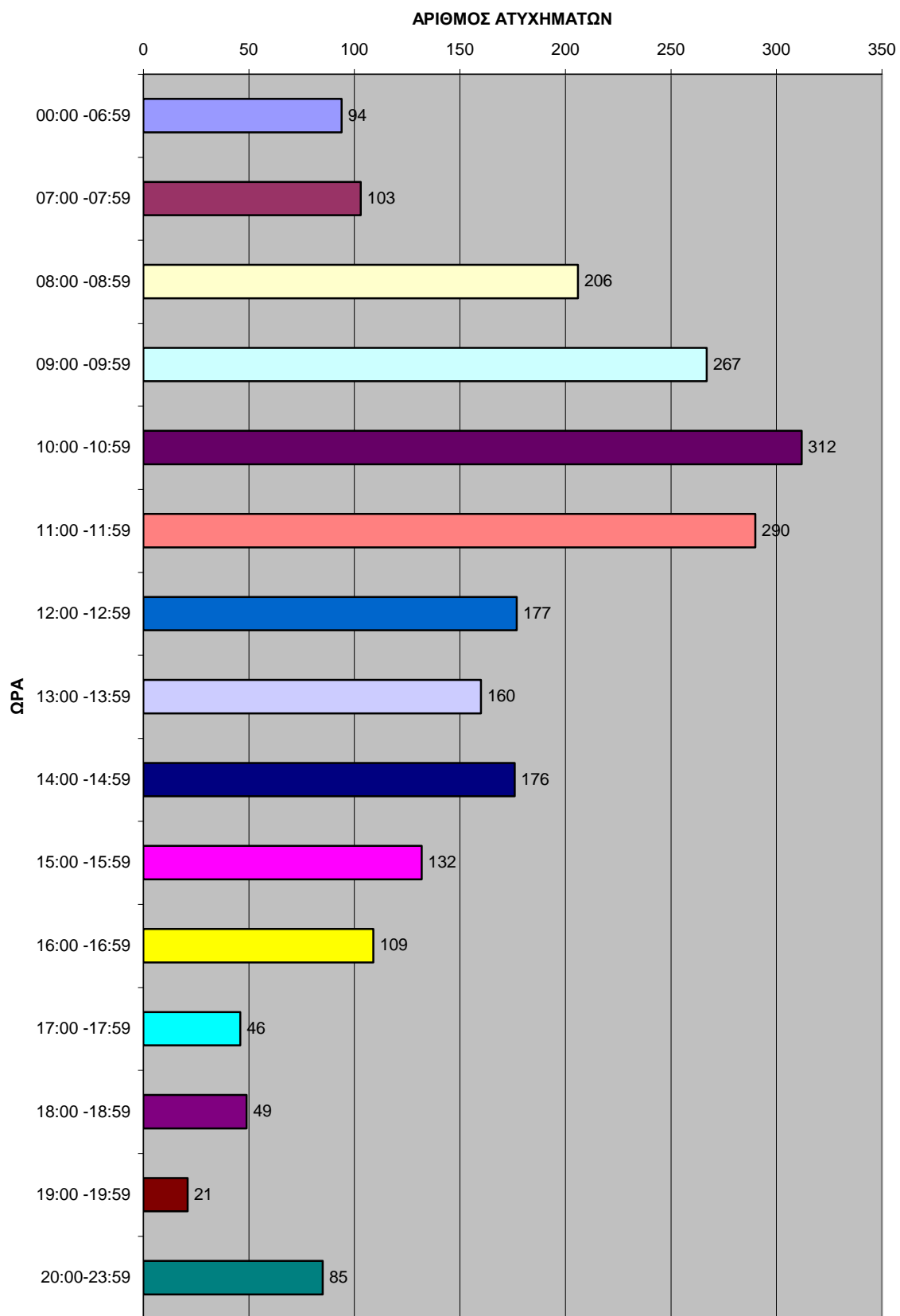

11. ΑΤΥΧΗΜΑΤΑ 2009- ΚΑΤΑ ΗΜΕΡΑ ΑΤΥΧΗΜΑΤΟΣ

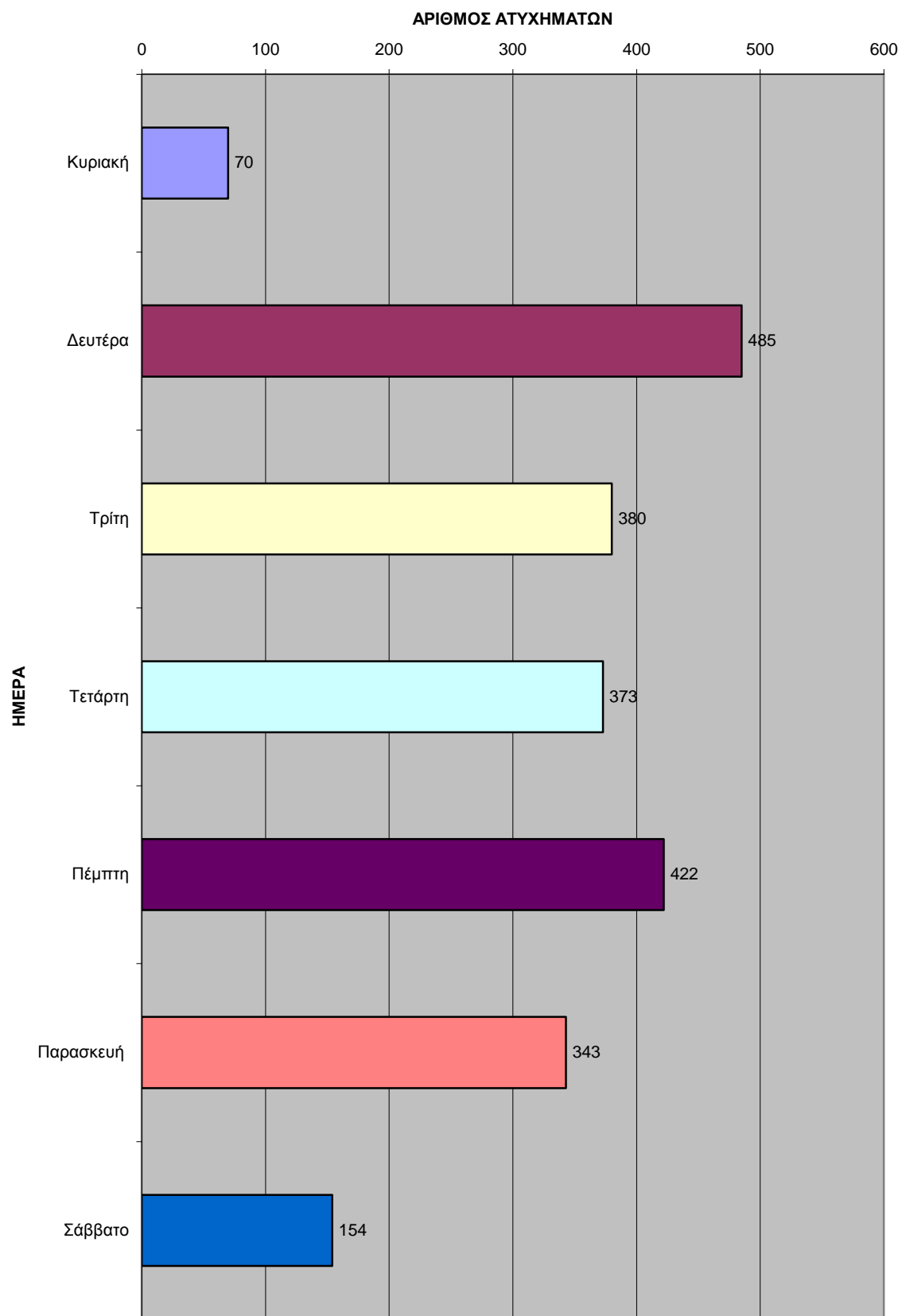

12. ΑΤΥΧΗΜΑΤΑ 2009- ΚΑΤΑ ΜΗΝΑ

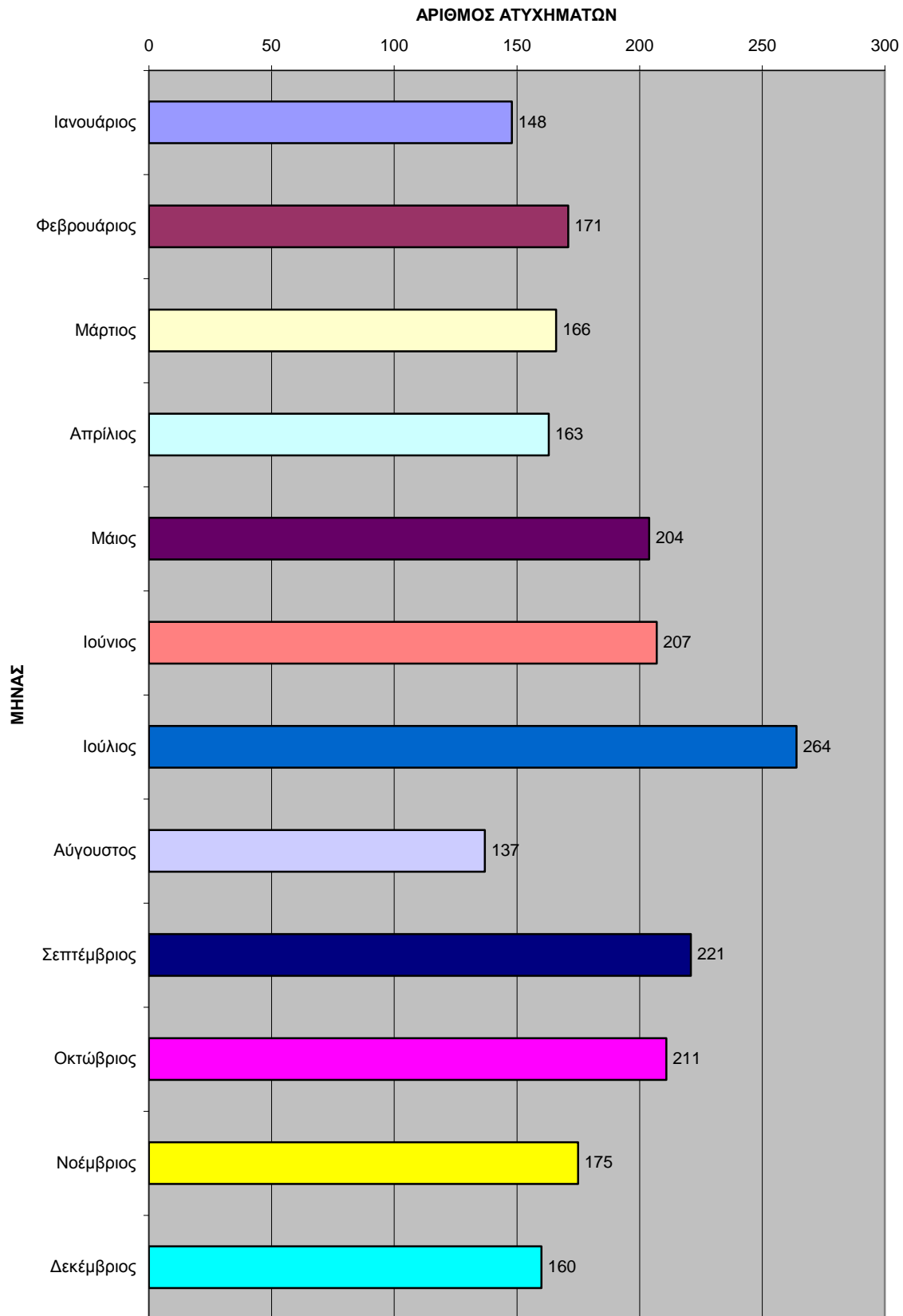

13. ΑΤΥΧΗΜΑΤΑ 2009- ΚΑΤΑ ΚΑΘΕΣΤΩΣ ΑΠΑΣΧΟΛΗΣΗΣ

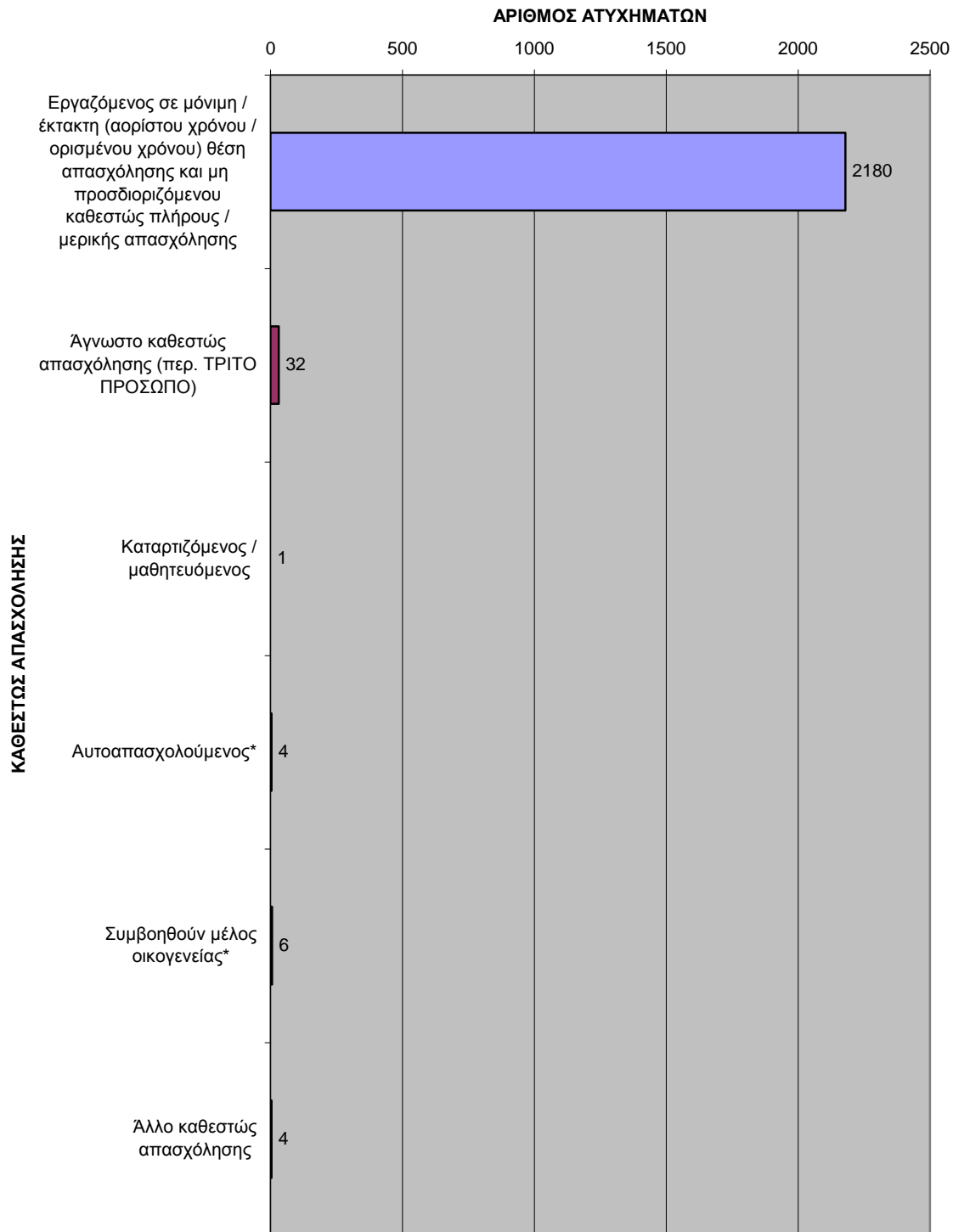

* Ο αριθμός των ατυχημάτων που εμφανίζεται στις κατηγορίες "Αυτοαπασχολούμενος" και "Συμβοηθούν μέλος οικογενείας", προέκυψε από λανθασμένες καταχωρήσεις στο Μηχανογραφημένο Σύστημα. Ο μικρός αριθμός αυτών των ατυχημάτων δεν επηρεάζει τα συμπεράσματα της παρούσας ανάλυσης.

14. ΑΤΥΧΗΜΑΤΑ 2009- ΕΡΓΑΣΙΑΚΟ ΠΕΡΙΒΑΛΛΟΝ

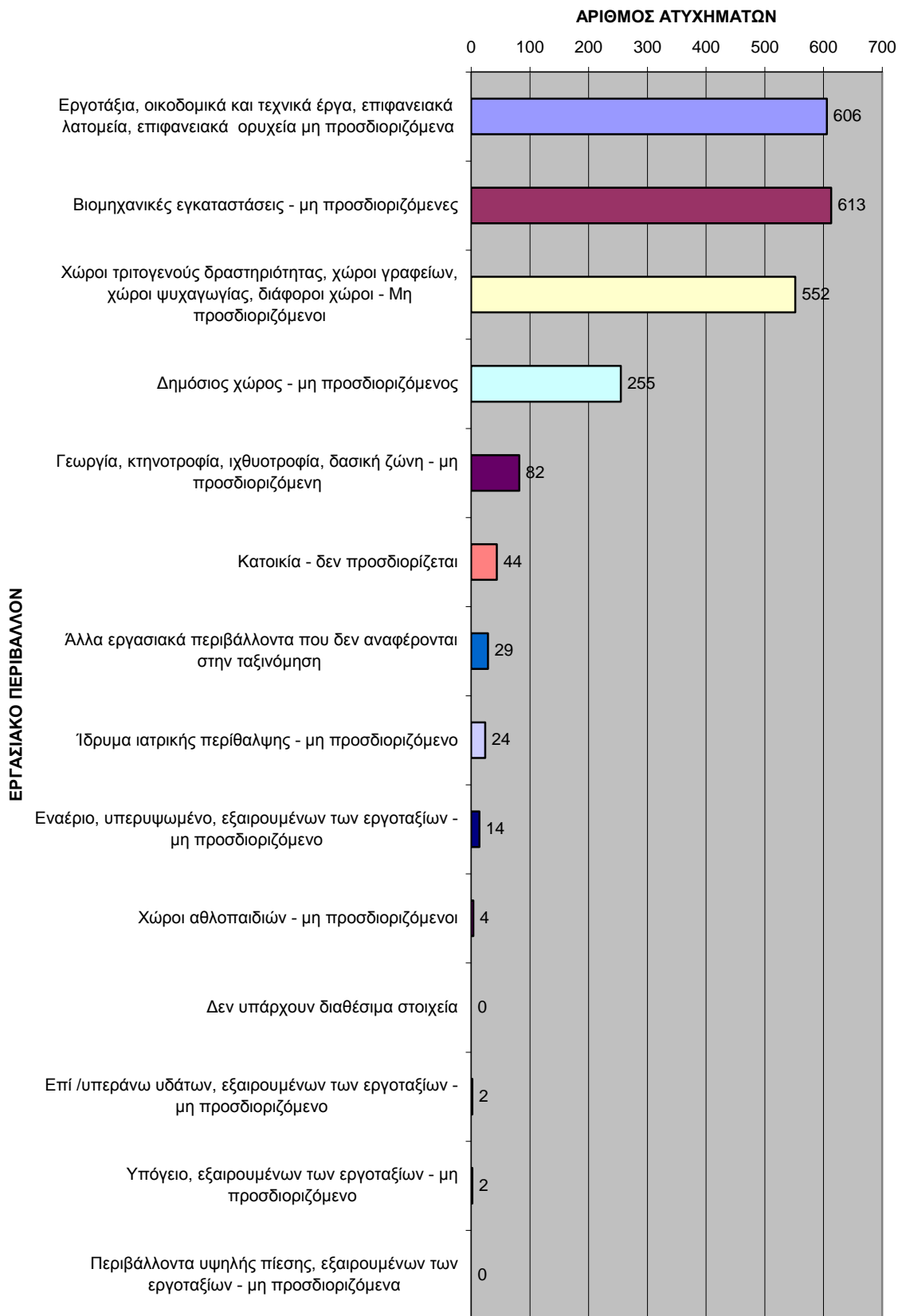

15. ΑΤΥΧΗΜΑΤΑ 2009- ΚΑΤΑ ΘΕΣΗ ΕΡΓΑΣΙΑΣ

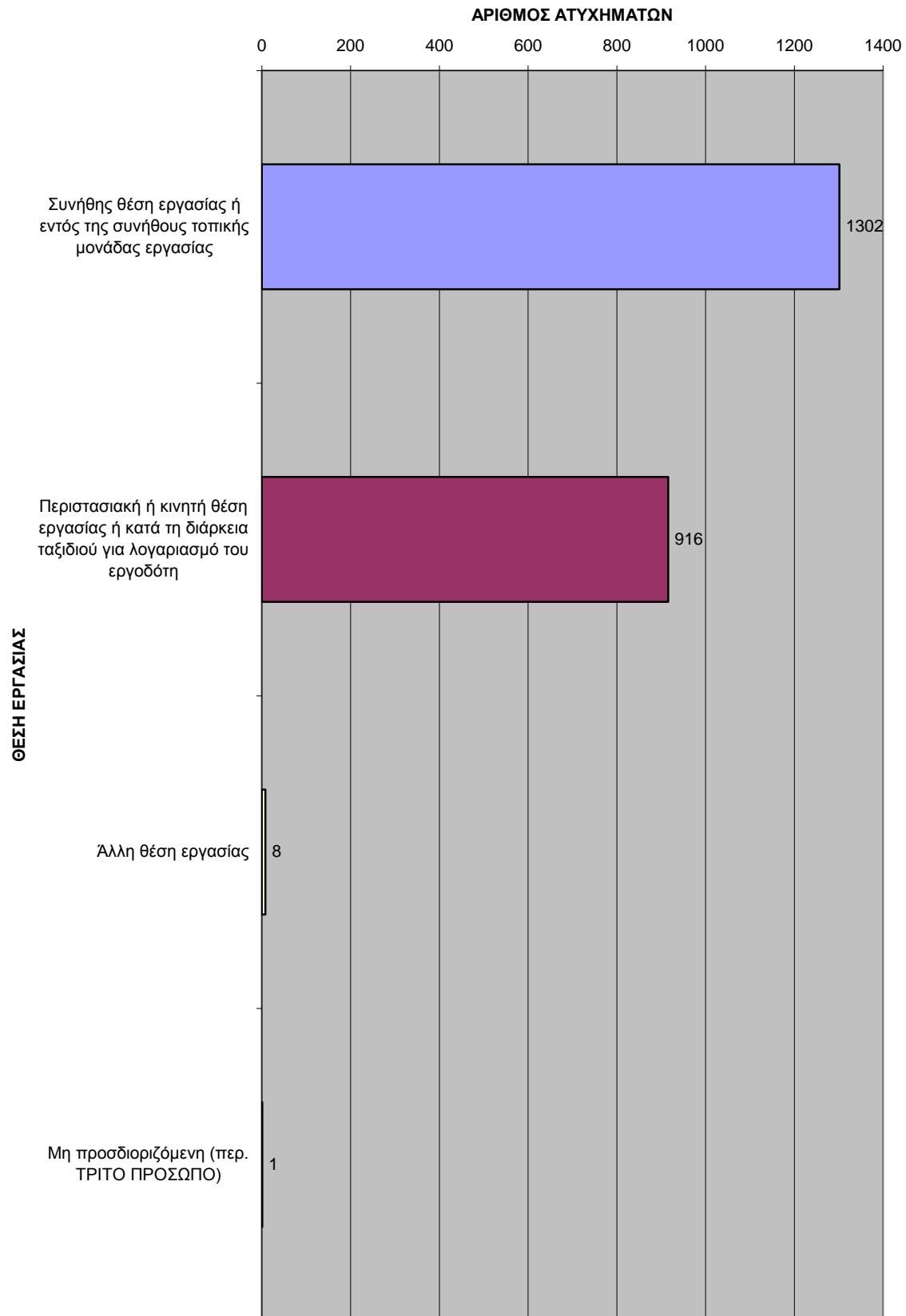

16. ΑΤΥΧΗΜΑΤΑ 2009- ΦΥΣΗ ΚΑΚΩΣΗΣ

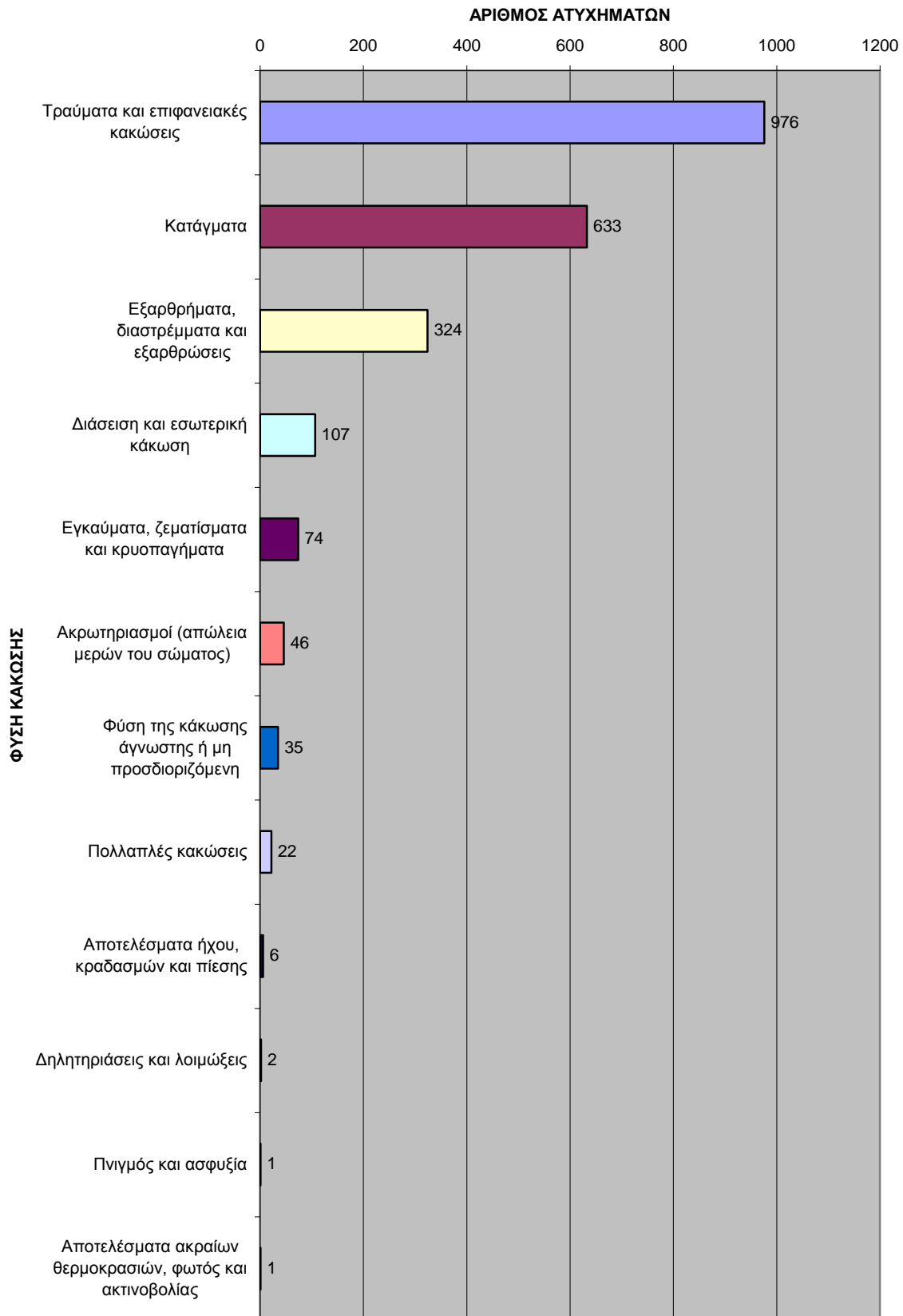

17. ΑΤΥΧΗΜΑΤΑ 2009- ΜΕΡΟΣ ΣΩΜΑΤΟΣ ΠΟΥ ΥΠΕΣΤΗ ΚΑΚΩΣΗ

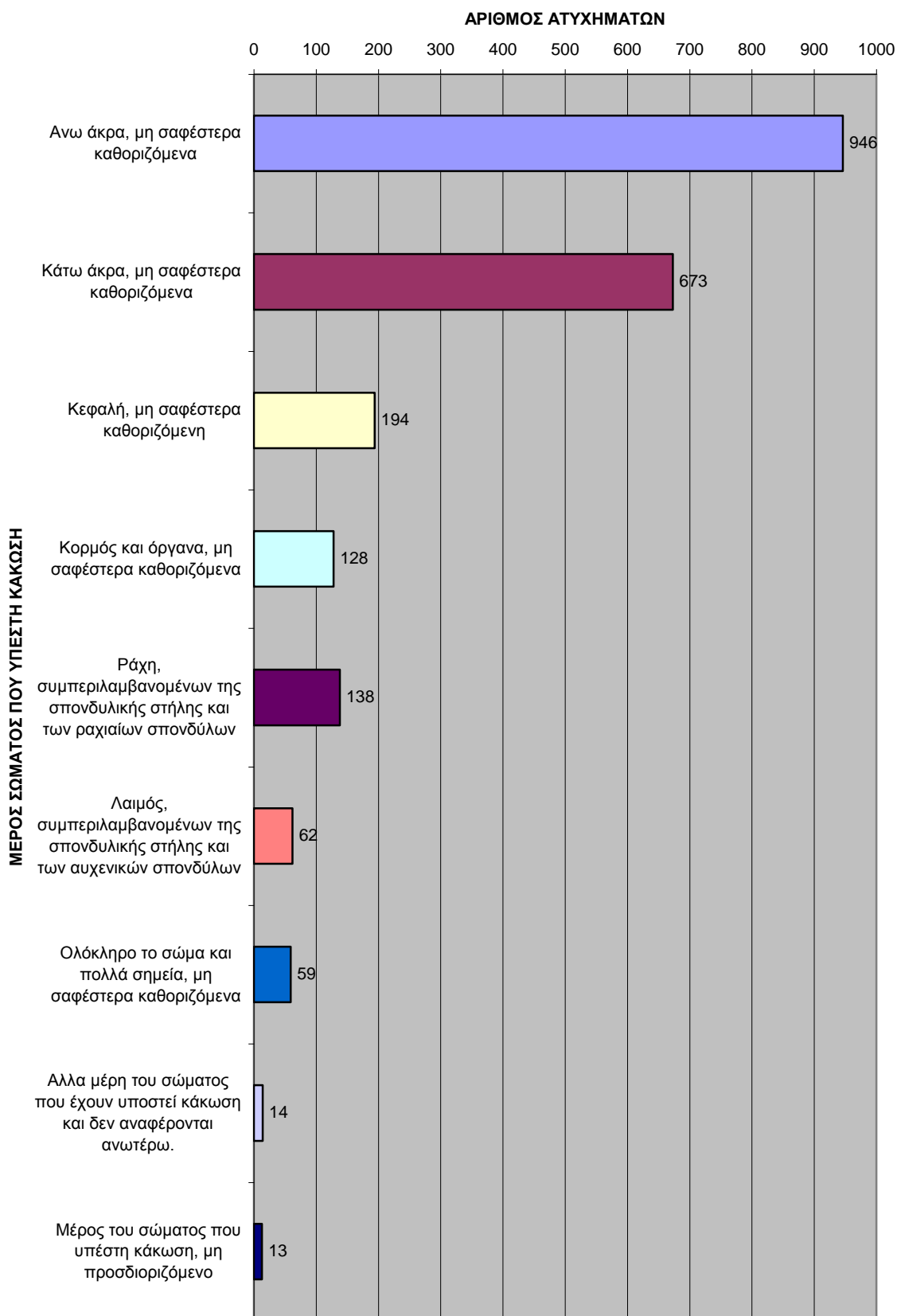

18. ΑΤΥΧΗΜΑΤΑ 2009- ΚΑΤΑ ΑΠΟΚΛΙΣΗ

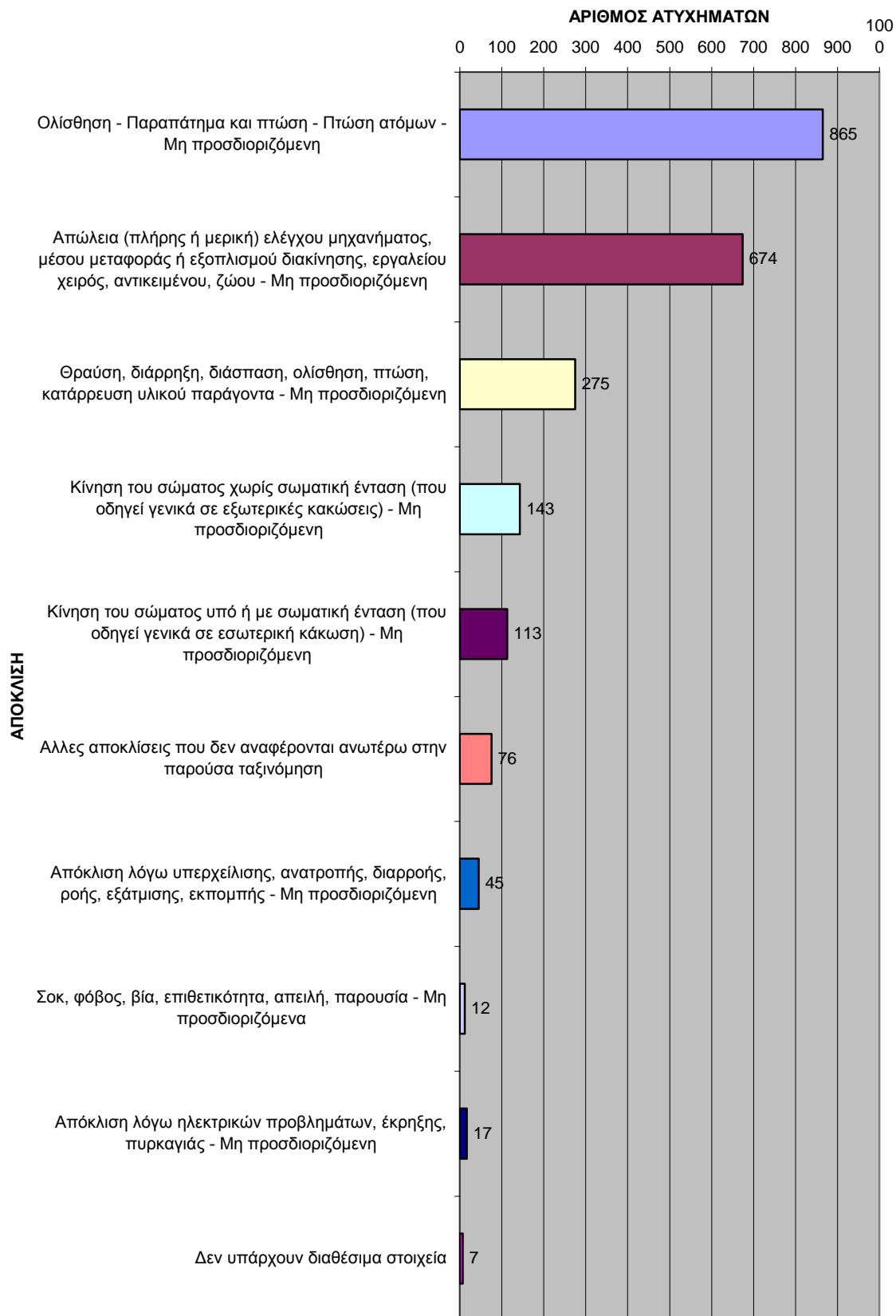

19. ΑΤΥΧΗΜΑΤΑ 2009- ΚΑΤΑ ΕΠΑΦΗ / ΤΡΟΠΟ ΤΡΑΥΜΑΤΙΣΜΟΥ

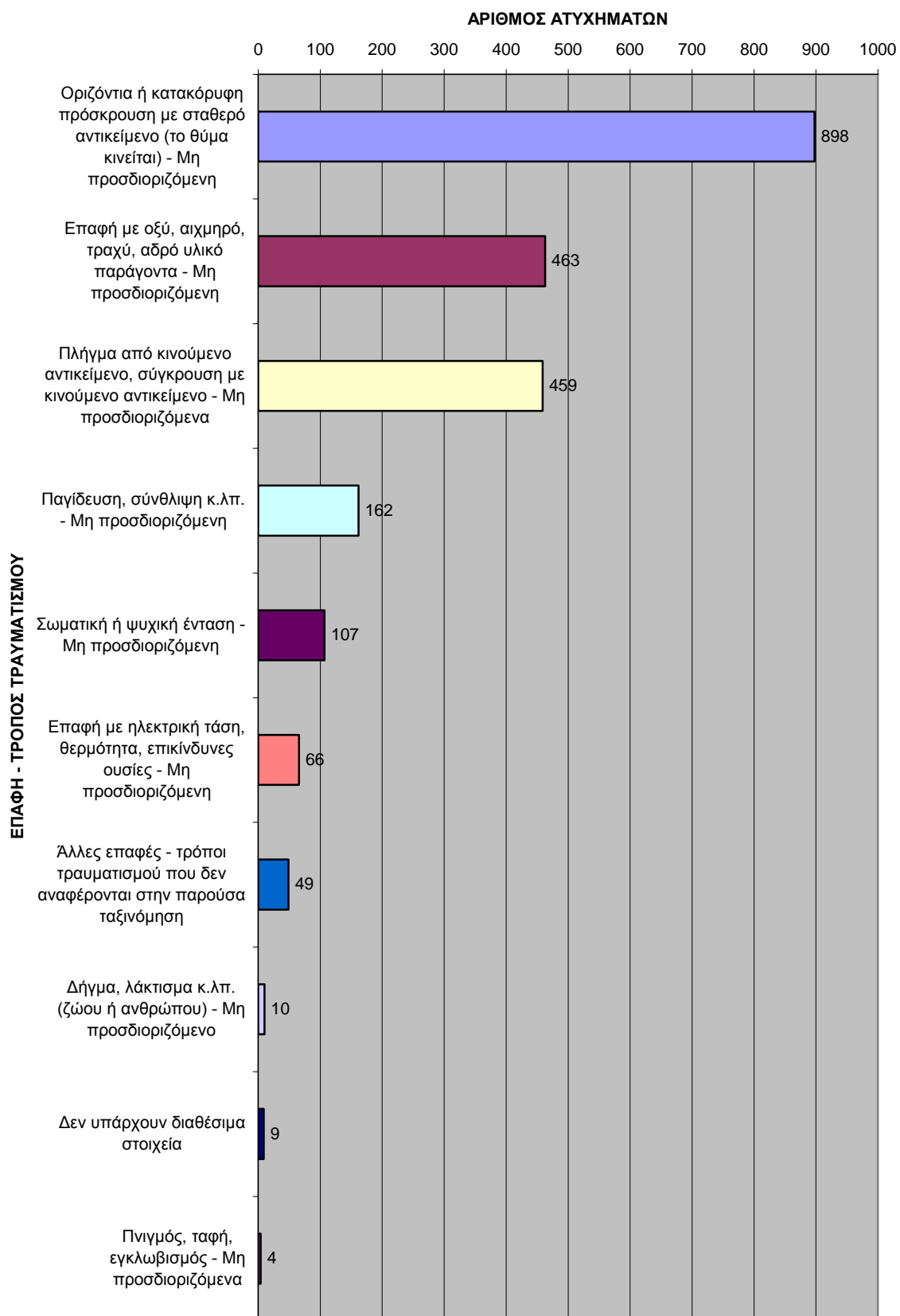

20. ΑΤΥΧΗΜΑΤΑ 2009- ΚΑΤΑ ΥΛΙΚΟ ΠΑΡΑΓΟΝΤΑ ΕΠΑΦΗΣ

